Puntos de recarga para los coches eléctricos

Varios pueblos del territorio piden ayudas para adquirir vehículos no contaminantes

VITORIA – Las ayudas que el Departamento Foral de Medio Ambiente y Urbanismo concede a las entidades locales del territorio para impulsar la sostenibilidad energética incluyen aportaciones económicas para que los pueblos alaveses instalen puntos de recarga para vehículos eléctricos, además de para adquirirlos como medio de transporte local.

Según señalan fuentes forales, actualmente son varios los pueblos que han solicitado estas ayudas para los puntos de recarga de vehículos eléctricos, también bicicletas, aunque está por resolver cuántos percibirán finalmente estas aportaciones.

Las ayudas para actuaciones de mejora energética van a suponer el año que viene 131.824 euros –en 2018 han sido 199.311 euros– con un total de 1,2 millones de euros en toda la legislatura. Además de las citadas, entre las actuaciones subvencionables a través de esta línea foral de ayudas se incluye la instalación de sistemas de aprovechamiento de energías renovables, ya sea térmica, solar, eólica, geotérmica o hidráulica, al igual que la elaboración de estudios de viabilidad que permitan conocer a fondo los beneficios que tendría para cada localidad la transición hacia energías limpias y renovables.

La instalación de farolas solares y, sobre todo, la sustitución del alumbrado público por luminarias led acostumbran a acaparar durante esta legislatura la mayor parte de las peticiones de las distintas convocatorias del Plan Mugarri, destinado de forma específica a la lucha contra el cambio climático. – D.O.

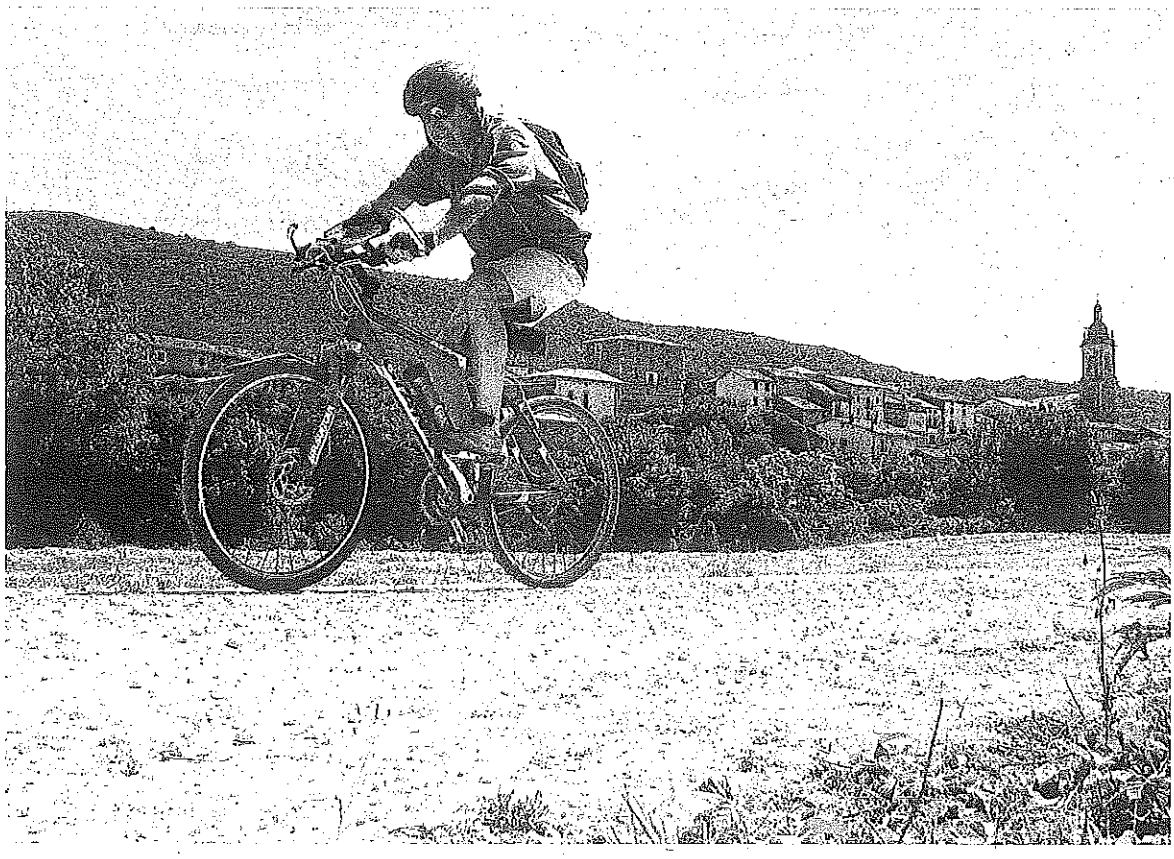

ÁLAVA INVIERTE 5,6 MILLONES DE EN LUCHAR CONTRA EL CAMBIO CI

La **Diputación** apuesta por las luces led, las calderas de **biomasa**, ampliar la vía **verde** y la plantación de árboles

David Ortega

VITORIA – La Diputación Foral de Álava ha invertido esta legislatura 5,6 millones de euros en acciones que buscan "mitigar el cambio climático y buscar alternativas para reducir los riegos y vulnerabilidades de nuestro territorio ante esta evidencia". El diputado foral de Medio Ambiente, Josean Galera, puso ayer sobre la mesa las principales actuaciones puestas en marcha por el ejecutivo foral durante los tres últimos años, la mayoría sustentadas en el Plan Estratégico de Desarrollo Sostenible de Álava 2018-2030, que sólo en lo que a los dos próximos años respecta contempla una batería de 165 propuestas, sesenta de ellas vinculadas directamente con la lucha contra el cambio climático.

El objetivo, "lograr una Álava renovable, eficiente, comprometida y competitiva". Con una inversión de 2,1 millones de euros, las ayudas a las entidades locales alavesas han permitido que distintos pueblos del territorio cambien el alumbrado público por bombillas led, construir calderas de biomasa comunitarias o analizar qué mejoras poner en marcha en cada localidad para ganar eficiencia energética, así como la instalación de paneles solares. La apuesta por las calderas de biomasa se ha trasladado de hecho a las propias instalaciones forales en diferentes

ON
Revista de estilo, ocio y televisión
LOS SÁBADOS
GRATIS CON TU DIARIO

27 OCT
Viernes con el Diario

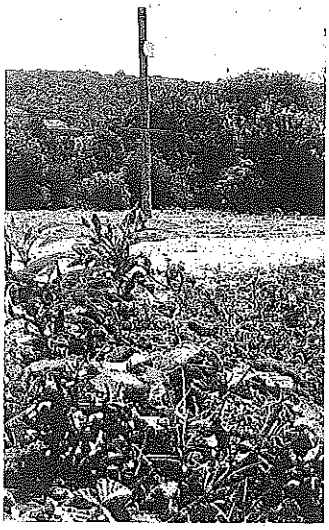

Un ciclista recorre la vía verde junto al pueblo de Argandoña. *Foto: DNA*

EUROS LIMÁTICO

puntos del territorio, pues este tipo de infraestructuras servirán para abastecer los garbigunes de Oion, Amurrio, Iruña Oka, Dulantzi o el parque de Garaio. También se está realizando el proyecto para que las depuradoras de Arana, Campezo y Espejo puedan autoabastecerse energéticamente con instalaciones solares.

Para ambas cuestiones, la Diputación ha destinado 91.600 euros, además de los 13.763 euros que supuso la adquisición del *buggie* eléctrico que se utilizad en el propio parque de Garaio. El diputado de Medio Ambiente, que compareció en las Juntas acompañado de la directora del departamento, Amaia Barredo, destacó también los 2,8 millones de euros destinados esta legislatura a la movilidad sostenible con la ampliación y mejora de las vías verdes.

La conexión de los núcleos urbanos con los polígonos industriales, como la Ruta Verde del Zadorra y conexión con Jundiz, y el Parque Lineal del Nervión, conectado con el polígono de Saratxo. Álava cuenta actualmente con 1.130 kilómetros de itinerarios verdes, a los que se sumarán próximamente nuevos tramos.

La inversión de 240.000 euros en plantaciones de árboles autóctonos –en los tres primeros años de legislatura las restauraciones vegetales han superado los 320.000 metros cuadrados– en zonas como el perímetro de los embalses del Zadorra, las riberas de ríos o zonas degradadas por haber sido antiguos vertederos en Pipaón, Goiuri, Moreda, Elciego, Lanciego y Samaniego.

El territorio alavés es, de hecho, el mayor sumidero de carbono de Euskadi, al contar con un 80% de superficie arbolada frente a la media del 47% del conjunto del País Vasco. Según los últimos datos, Álava cuenta con más de 170.000 hectáreas de masa forestal, casi el 60% de la superficie de toda la provincia.

MOLINO DE APELLÁNIZ Entre las acciones de impulso a las energías renovables destaca por su unión entre tradición y sostenibilidad la recuperación del antiguo molino de Apellániz, que precisamente en las próximas semanas se conectará a la red de alumbrado público de la localidad para que se abastezca en buena parte con la energía derivada de esta minicentral hidráulica, cuya restauración y adecuación ha supuesto un gasto de 338.000 euros. La energía eléctrica que puede generar el molino de Apellániz sería la equivalente al 33% de todo lo que se consume en las casas de esta localidad. ●

La residencia de Samaniego recibe su certificado de calidad

Ramiro González resalta la progresiva implantación de alternativas a las medidas de sujeción para mayores

Entrega de la distinción, ayer en la residencia Samaniego.

SAMANIEGO – El diputado general de Álava, Ramiro González, acudió ayer a la residencia de personas mayores de Samaniego, dependiente de la institución foral, para estar presente en el acto de entrega de la acreditación de la Confederación española de organizaciones de mayores (Ceoma), que certifica que este centro ha logrado erradicar las sujeciones físicas en la atención a sus usuarios.

De esta manera, esta residencia se suma a los centros que llevan el respeto a la libertad de los mayores hasta su extremo más radical, una iniciativa que hace poco más de cinco meses convirtió a la residencia de Oion en pionera en el Estado en desarrollar esta filosofía de cuidados.

El diputado general, que cerró el acto, hizo un llamamiento para extender este procedimiento a todas las residencias. Afirmó que "conseguir que esa relación con las personas mayores esté libre de sujeciones de todo tipo es más difícil, más complicado, pero es mucho más gratificante. Es mucho mejor".

Por ello, dijo que "este cambio merece la pena" y se lo agradeció a los trabajadores de los servicios sociales de Álava. Tras agradecer a todas las personas que lo han hecho posible, profesionales de la residencia y personal técnico del IFBS, personas usuarias y familiares, y a la entidad Ceoma.

Ramiro González resaltó igualmente la progresiva implantación en todas las residencias forales de medidas alternativas a las sujeciones, y el trabajo que se está realizando en el resto de residencias y centros de día de personas mayores dependientes de la Diputación de Álava con el objetivo de la completa erradicación de las sujeciones.

La directora de la residencia, Francis Báez, recibió la acreditación de manos de José Luis Elosua, presidente de Nagusilan, entidad de personas mayores voluntarias integrada en la confederación Ceoma.

¿QUÉ SIGNIFICA? Ser un centro libre de sujeciones significa que no se va a utilizar ninguna sujeción física en el cuidado a las personas mayores, desde el convencimiento que eso atenta contra la dignidad de las personas mayores.

Las sujeciones físicas son todo aquello que pone a una persona y le impide tener acceso a partes de su cuerpo, como muñequeras, cintos abdominales, muñequeras en los pies de modo que un usuario pueda estar en la cama y no moverse absolutamente nada. Además, estaban las sillas de ruedas que llevan cintos abdominales para que los usuarios no puedan moverse ni cambiarse de postura; cintos pélvicos... En definitiva, son sujeciones físicas todo aquello que se pone a un usuario delante de él, bien sea unas mesas de madera u otros dispositivos que sólo se usan para inmovilizar. Eso es lo que ha modificado y lo que ha supuesto un proceso de formación para las personas que trabajan en la residencia de Samaniego; en definitiva, pequeños cambios relacionados tan sólo con la seguridad de escaleras y la colaboración de residentes y sus familias. – *Pablo José Pérez / Foto: P.J.P.*

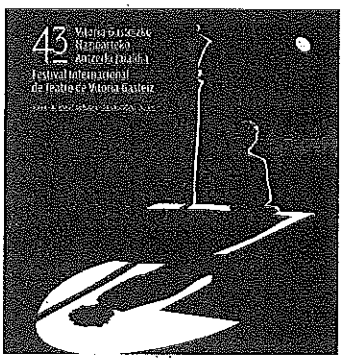

TEATRO PRINCIPAL

ganadores de dos entradas

The animals and children took to the streets	Igone Nafria Díaz de Lezana	Teresa Merino Parejo
Espía a una mujer que se mata	Susana Vuelta García	Manu Martínez Agirre
Todo el tiempo del mundo	Mertxe Sanz	Beatriz Arróniz
Jane Eyre	Vicente Arribalaga Loizaga	Noemi Domínguez Núñez

Los ganadores deberán pasar por la Oficina Comercial con su DNI, en el plazo de dos semanas desde la publicación de este anuncio.

MEDIO COLABORADOR CON LA RED MUNICIPAL DE TEATROS DE VITORIA-GASTEIZ

Diario