

## ALERTA MUNDIAL POR EL CORONAVIRUS →

## Huertas de autoconsumo

**EN AMURRIO.** El Ayuntamiento de Amurrio ha optado por flexibilizar las medidas que articuló hace unas semanas para gestionar el acceso a las huertas de autoconsumo municipales. En líneas generales, se podrá acudir a las mismas de lunes a domingo, en horario de 08.00 a 21.30 horas, únicamente para las tareas mínimas imprescindibles y siguiendo las obligaciones de seguridad en relación con el covid-19.

## Mails para el pleno local

**EN ARTZINIEGA.** El Ayuntamiento de Artziniega celebrará a las 10.00 hora de mañana el pleno correspondiente al mes de mayo a puerta cerrada. No obstante, para no privar a la población del turno de ruegos y preguntas, se va a posibilitar que éstas se formulen y envíen, tanto a equipo de gobierno como a oposición, a través del email [info@artziniegakoudala.eus](mailto:info@artziniegakoudala.eus). Se contestará igualmente por escrito lo antes posible.

## Reabierto el cementerio

**LLODIO.** El Ayuntamiento de Llodio ha decidido reabrir desde hoy su cementerio, pero limitando el acceso de visitantes simultáneos a 15 personas. En concreto, se permite el acceso al público de lunes a viernes, en horario de 09.00 a 13.00 horas. En todo caso, deberán respetarse las medidas de seguridad e higiene establecidas por las autoridades sanitarias para la prevención del covid-19, relativas al mantenimiento de una distancia mínima de seguridad de dos metros, higiene de manos y etiqueta respiratoria.

## Futuro de la cerveza

**REUNIÓN.** La Asociación de Cerveceros de España, en la que se encuentra entre otras empresas, La Salve, ha mantenido una videoconferencia con el ministro de Agricultura para analizar los efectos que está teniendo la crisis sanitaria en la cerveza y el lúpulo.

## Reclaman un 'plamb'

**EL KARREKIN ARABA.** Arantxa Abecia, de Elkarrekin Araba, ha pedido a la Diputación a través de una moción presentada en las Juntas Generales de Álava la preparación de una estrategia económica y social, con una previsión de impactos, riesgos y potencialidades de Álava, con varios escenarios, ante la hipótesis de un rebrote de la pande-

mia a corto y medio plazo.

## Reabre la biblioteca

**LEGUTIO.** Desde el pasado lunes se ha reanudado el servicio de préstamo bibliotecario en Legutio, aunque se han establecido normas de seguridad. Los libros y DVD se deben solicitar por mail. En caso de duda, el bibliotecario dará recomendaciones, pero para facilitar el uso del servicio los libros disponibles se pueden consultar en la página [www.katalogoak.euskadi.eus](http://www.katalogoak.euskadi.eus).

## Desinfección total

**MONTAÑA ALAVESA.** Los bomberos de Campezo, además de acudir al resto de ayuntamientos de la comarca, trabajan desinfectando lunes y jueves en Santa Cruz, los viernes se desinfecta en Orbiso y Oteo, mientras que los domingos, junto al recorrido por otras zonas de Mendialdea, se incluyen Antoñana y Bujanda, lo que supone el uso de unos 5.000 litros de producto semanales.

## Abiertos los garbigunes

**LLODIO Y AMURRIO.** El garbigune de Amurrio ha abierto sus puertas a todo el público tras permanecer cerrado el acceso a nivel particular debido a las medidas adoptadas por el estado de alarma. También el garbigune del vecino Llodio ha vuelto a atender a la población en general.

## Retoma la actividad

**ASOC. PROPIETARIOS.** La Asociación de Propietarios Urbanos retomará el 11 de mayo y de forma escalonada la atención presencial en sus oficinas. Dicha atención se prestará única y exclusivamente con cita previa, que se podrá solicitar en el número 945 248 716, a través de nuestra página web: [www.propietariosurbanos.org/contacto](http://www.propietariosurbanos.org/contacto) o también a través del mail [alava@propietariosurbanos.org](mailto:alava@propietariosurbanos.org).

## Aclarar términos

**EH BILDU.** EH Bildu exige al Ayuntamiento de Gasteiz y al Gobierno Vasco que aclaren de una vez los límites de la desescalada. "Toda la ciudadanía sigue sin saber qué puede hacer y qué no con garantías jurídicas. Los gasteiztarras no se merecen pagar las consecuencias de la falta de claridad y definición de Uriaran y Urkullu", denunció la concejala de EH Bildu en Gasteiz Iraixe López de Aberasturi. — *Araceli Oiarzabal/Pablo José Pérez*

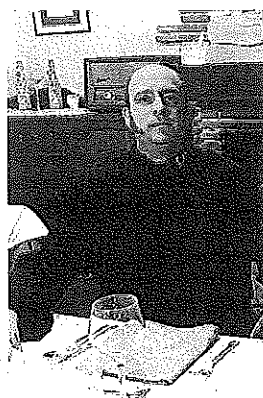

# El sector turístico, en la nube

LA DIFERENCIA DE DESESCALAMIENTO EN EL PAÍS VASCO CON RESPECTO A OTROS TERRITORIOS FRUSTRAL AL SECTOR TURÍSTICO ALAVÉS, QUE PREVEÍA PODER ABRIR ESTA SEMANA

Un reportaje de Pablo José Pérez

El sector turístico alavés, y el vasco en general, no sale de su asombro ante el hecho de que se aliente la reactivación del sector, especialmente de la hostelería y los alojamientos y, sin embargo, en Euskadi, se restrinja la movilidad, exclusivamente al término municipal donde se encuentran las instalaciones o las ofertas turísticas. Según declaraciones del propio sector, éste se había comenzado a preparar para abrir sus instalaciones, con las medidas de seguridad y las limitaciones de aforo que se trasladaba desde el mando único de la lucha contra la pandemia. Todo ello, pensando que la movilidad alcanzaría al territorio, al menos, de la provincia, pero al final no fue así y el mismo sábado fue cuando se enteraron de tal circunstancia.

"Nos había avisado de que íbamos a entrar en la fase 1", relata Jorge

López, del Mesón Valderejo, en Lalastra. "Nos habíamos preparado y teníamos un montón de reservas de la zona de Llodio, del Valle de Ayala, de Vitoria... Tanto para el restaurante como para el alojamiento rural. Por eso habíamos comprado género y cuando llegó el sábado, que esperábamos la buena noticia, se nos comunicó que la movilidad se reducía al municipio, con lo que se cancelaron todas las reservas".

Por lo tanto, solo se ha dejado a esos empresarios turísticos la posibilidad de "esperar otros 15 días y guardarnos todo el género que habíamos comprado para empezar a funcionar". Una desilusión que se acrecienta cuando comenta que "aquí estamos libres de coronavirus, no ha habido ningún caso" y eso ha dado alas a la ilusión de reanudar la actividad. De hecho "ya habíamos

montado la terraza, pero no sé para qué, porque no tenemos clientes".

Varios empresarios del sector se han dirigido al Departamento de Turismo de Álava para tratar de aclarar esta situación tan diferente al resto del país y reprochar que "al menos nos podían haber avisado antes de que no íbamos a poder abrir. Pero en Turismo lo que nos han dicho es que no sabían nada".

El Mesón Valderejo, al igual que otros restaurantes alaveses, ha mantenido una pequeña actividad de elaboración de comidas a domicilio, con las que han atendido encargos de Valderejo, Villanueva, Espejo y otras localidades, "con lo que al menos hemos estado activos", añade con desilusión Jorge López.

La desilusión no solo se cñe a los restaurantes y alojamientos. Las empresas de servicios turísticos tan-

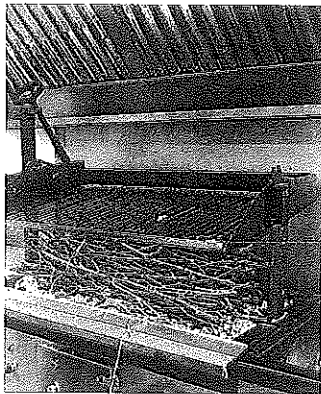

Junto a estas líneas, Eduardo Terroba, Juanma Lavín, Jorge López, y la 'vía ferrata'.

abriremos el sábado. Lo haremos cuando lo permita la movilidad al menos provincial. Si fuera a nivel de todo el País Vasco, mejor"

Como anécdota relata una llamada recibida en la mañana del domingo. Una persona, de Bilbao, había leído en el Boletín Oficial del Estado la apertura de la movilidad y quería realizar una reserva para hacer la ferrata y "le he tenido que decir que no podía".

**PROBLEMAS CON LA RIOJA** Esta situación que ocurre en esta zona de Valles Alaveses se repite en las otras comarcas. En Rioja Alavesa el problema es el mismo, según destaca Juanma Lavín, del centro enogastronómico Villa Lucía. "Solo puede venir gente del municipio o del cercano, pero de Álava. De La Rioja tampoco pueden desplazarse", con lo que la única solución que queda es seguir esperando hasta la nueva fase que deberá decidir el Gobierno Vasco. A esto se añade que la polémica suscitada estos días pasados sobre los problemas que tenían los vecinos de Oion, Elciego, Lapuebla de Labarca o Labastida que no podían acudir a establecimientos comerciales de Logroño o Haro. Y es que los municipios alaveses habían recibido una comunicación de la Comisaría de Policía de La Rioja avisando de que no podían pasar la *muga* para realizar compras. El conflicto se solucionó durante apenas tres días a través de una nota aclaratoria de la comisaría de la Ertzaintza de Laguardia, en la que se afirmaba que sí se podía realizar ese desplazamiento según había confirmado la Delegación del Gobierno central en La Rioja.

Sin embargo, desde el lunes no está clara la situación. Por un lado, la Policía Local de Logroño multa a los vecinos alaveses que encuentra en la capital riojana; la presidenta regional, Concha Andreu, anunció el sábado una política de cierre de fronteras que, evidentemente, afecta a los alaveses. Y el decreto de desescalamiento de Euskadi prohíbe el desplazamiento fuera del municipio. Con ese panorama, al alcalde de Oion, Eduardo Terroba, solo le ha quedado la posibilidad de avisar a los vecinos ante la posibilidad de que sean denunciados.

Por ello, a través de un grupo de WhatsApp, ha dicho, como opinión personal, que "ante los nuevos decretos del Gobierno central y del Gobierno Vasco, la movilidad entre las provincias queda restringida a la comunidad autónoma donde estamos empadronados. Esa movilidad entre provincias de la misma comunidad se realizará con causa justificada. Para las demás actividades contempladas en los decretos, el ámbito de movilidad será el municipal". Al menos para que los oioneses se eviten la multa al llegar a Logroño. ●

## Ryanair reanudará a partir de julio el 40% de su programa

Fomentará la separación entre pasajeros "siempre que sea posible" dentro de los aviones

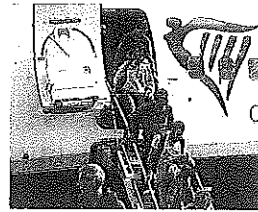

Pasajeros desembarcan en Vitoria. Foto: Jorge Muñoz

**MADRID** - La aerolínea de bajo coste Ryanair, que opera varias conexiones desde el gasteiztarra aeropuerto de Foronda, ahora suspendidas, ha anunciado la reanudación del 40% de su programación de vuelos habitual a partir del 1 de julio, aunque lo hará con estrictas medidas de seguridad como el control de temperatura de tripulación y pasajeros o el uso obligatorio de mascarillas. No obstante, según ha matizado la aerolínea, estas medi-

das están sujetas al levantamiento de las restricciones de vuelo dentro de Europa por parte los gobiernos y la aplicación de medidas eficaces de salud pública previstas en los aeropuertos.

A partir del 1 de julio, Ryanair volverá a volar desde la mayoría de sus 80 bases europeas, operando unos 1.000 trayectos, con menos frecuencias diarias y semanales. Desde mediados de marzo, cuando se aplicaron las restricciones de vuelos a causa del covid-19, Ryanair ha estado operando 30 vuelos diarios entre Irlanda, el Reino Unido y Europa.

"Ryanair cree que esta es la fecha más práctica para reanudar su programación, permitiendo que amigos y familias puedan reunirse, que los viajeros vuelvan al trabajo, y que las economías basadas en el turismo recuperen lo que queda de la temporada turística de este 2020", ha explicado el consejero delegado de la compañía, Eddie Wilson. - E.P.

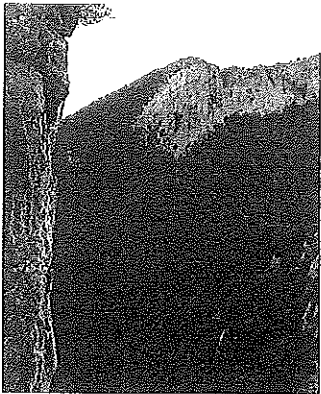

bién se han encontrado de la noche a la mañana con que las previsiones que habían hecho para reactivar los negocios aún debían aguardar otras dos semanas. Jorge Martínez, de Aventura Sobrón, que entre otras actividades gestiona la *vía ferrata* en esa localidad a la que acude una enorme cantidad de personas para disfrutar de esa modalidad de escalada, indica que el planteamiento de la desescalada en el País Vasco les había afectado al igual que a la restauración y alojamientos en los pueblos pequeños. "Podemos abrir y tenemos movilidad pero no podemos recibir clientes nada más que del propio municipio. Los que trabajamos con turistas o excursionistas vemos que no pueden llegar hasta nosotros y entonces no nos merece la pena abrir".

Aunque Aventura Sobrón mantiene actividad prácticamente todo el año, tras la parte más dura del confinamiento ya estaban trabajando en los preparativos del regreso a la acción, organizando los protocolos de seguridad para evitar contagios, cuyo documento les llegó el domingo. "Teníamos previsto comenzar de nuevo el día 16, el sábado, pero tampoco teníamos mucha prisa. Además, las previsiones meteorológicas dan mal tiempo". En cualquier caso, "mientras no haya movilidad las cosas nos las tomaremos con mucha calma porque no nos pueden llegar los clientes. Pensábamos que la movilidad iba a ser provincial, para que nos llegase gente de Gasteiz y así y como no va a llegar ni a eso no

Consigue con tu Diario esta linterna led profesional, y tenla siempre a mano

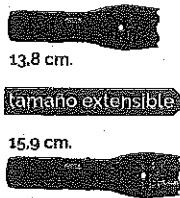

13,8 cm.

(tamaño extensible)

15,9 cm.

**JOCCA**  
HOME & LIFE

5 grados de intensidad:

- Alto, medio y corto alcance
- Estroboscópicas (de neón)
- Modo SOS

Tamaño compacto  
Foco ajustable

\*Pilas no incluidas

RESERVALAYA  
ENTONOSIO

17 MAYO  
DOMINGO

9 por solo  
9'95€  
\*Diario

EN TU PUNTO DE VENTA

SUSCRIPCIÓN ESPECIAL: OPERTA ESPECIAL SUSCRIPCIÓN: 0,95€ (incluye 3 vols. Aventura)

TELÉFONO  
945 163 115

EMAIL  
oficina@noticiasdealava.es

www.noticiasdealava.es | Síguenos en FACEBOOK: www.facebook.com/DIARIOHOTICIASDEALAVA y en TWITTER: twitter.com/81/noticiasdealava

**Diario 15**  
Con ADN alavés