

UNA SITUACIÓN DE ESTRAGOS

El diputado general de Álava, Ramiro González, visitó ayer las zonas afectadas por las tormentas y el granizo en Rioja Alavesa, que han quedado muy afectadas y que están a la espera de la valoración definitiva por parte de los técnicos de la Casa del Vino de Laguardia.



LAS TORMENTAS PONEN EN J LOS VIÑEDOS DE RIOJA ALAVI

● El diputado general de Álava visita la zona afectada para ver las consecuencias de las inclemencias del tiempo ● En una valoración preliminar, al menos 100 hectáreas han perdido la cosecha de manera muy importante

◀ Pablo José Pérez

LAGUARDIA — El diputado general de Álava, Ramiro González, visitó ayer algunas de las parcelas de viñedo afectadas por la fuerte tormenta de piedra y agua caída en la tarde del jueves en Rioja Alavesa para conocer los daños y hablar con los agricultores. Ramiro González confirmó que "hay una superficie importante afectada que abarca desde Lapuebla de Labarca hasta El Campillar y afecta a fincas de distintos términos municipales. Hay daños importantes, pero no toda la superficie está afectada de igual manera".

Acompañado por el diputado foral de Agricultura, Eduardo Aguinaco, funcionarios del Servicio de Viticultura y Enología, el alcalde de Laguar-

dia y varios agricultores, confirmó que "en los próximos días, los técnicos de la Casa del Vino visitarán todas las fincas y podremos conocer el balance más acertado". Sin embargo, González también anticipó que esta tormenta no pilla desprevenidos a los viticultores. "Por fortuna, en los últimos años se ha producido un importante aumento en la contratación de seguros, se ha multiplicado prácticamente por tres desde el año 2015 hasta ahora y en la actualidad está asegurado el 75% de la superficie de viñedo de Rioja Alavesa. Y esto es muy importante", afirmó, haciendo un llamamiento a los agricultores a seguir incrementando los seguros.

"Una vez más las inclemencias meteorológicas azotan una comar-

ca que ve cómo el esfuerzo diario se queda sin recompensa en apenas unos minutos", explicó González, que mostró "todo mi apoyo a los y las agricultoras que han perdido su cosecha, y a quienes a partir de ahora deberán trabajar con más mimo todavía para recuperar el terreno afectado".

Los técnicos de la Casa del Vino recorrieron la zona desde primera hora del viernes confirmando que, desde el jueves, una sucesión de tormentas ha afectado a la comarca, con precipitaciones de agua y granizo que en algunos puntos alcanzaron los 50 litros por metro cuadrado en apenas media hora.

El agua ha arrastrado mucha tierra afectando con diferentes grados de afección a caminos e infraestructu-

ras, tanto espalderas como instalaciones de riego por goteo, y dejando anegadas las torrenteras y zonas más bajas. Además, allí donde descargó con más fuerza el granizo, ha dejado sin vegetación las cepas con las consiguientes mermas de racimos.

Los daños más fuertes se han producido entre Lapuebla y El Campillar en parajes pertenecientes mayormente a Laguardia y también en Yécora, Barriobusto, Labraza, Lanciego, Viñaspre, Elvillar, Oion y Moreda. Cientos de hectáreas de viñedo han sufrido perjuicios de mayor o menor consideración por determinar en los próximos días en función de la evolución de la climatología de la próxima semana. En una primera valoración preliminar al menos 100 hectáreas han perdido la cosecha de manera muy importante, afectadas de lluvia fuerte y granizo y otras 300 a 500 con reducciones muy sensibles (hasta 50%).

En estos momentos se estaba produciendo un crecimiento muy rápido de los pámpanos por la alta disponibilidad de agua y temperaturas moderadas encontrándose la mayoría del viñedo en el estado de boto-

nes florales separados. En las zonas situadas más tempranas de Rioja Alavesa, extremo Este y áreas más al Sur de Rioja Alavesa, se está iniciando la floración, lo que supone un ligero adelanto respecto a las fechas habituales y al menos una semana de retraso respecto a la campaña 2020. Con esta situación, en aproximadamente una semana la mayoría del viñedo estará en floración.

VALORACIÓN EXACTA Una vez haya finalizado la floración, con el cuajado del fruto, los técnicos podrán realizar una valoración más exacta del impacto de las tormentas de estos días, y se podrá estimar la afección con más concreción.

El estado sanitario por el momento es bueno, sin incidencias de plagas o enfermedades fuera de lo normal. Las lluvias han dado lugar a la aparición de alguna mancha de mildiu, de momento, dentro de la normalidad para la fecha. Nada que ver hasta ahora con la campaña 2020. Durante estos días, se ha estado procediendo con los tratamientos preventivos tanto para mildiu como oídio para evitar el desarrollo de

SECTOR PRIMARIO

REGADÍOS EN MONTAÑA

© Bernedo, Angostina y Navarrete. La Confederación Hidrográfica del Ebro ha inscrito en el Registro de Aguas a nombre de la Comunidad de Regantes Los Planos de Bernedo, Angostina y Navarrete un aprovechamiento de aguas públicas a derivar del río Ega II en Bernedo. El volumen máximo anual de utilización será de 709.600 m³ y un caudal medio equivalente en el mes de máximo consumo de 79 l/s para su destino a riegos de 660 hectáreas, en el término municipal de Bernedo. - P.J.P.

CIENAS

40

Las lluvias del jueves por la tarde fueron generales, pero con una fuerte intensidad entre las cuatro y media y cinco y media de la tarde, con aforos, en algunas localidades, de entre 40 y 50 litros por metro cuadrado en espacios de apenas media hora, especialmente entre los términos de Párganos, Navaridas, Lantziego, Assa, El Campillar, Moreda y Yécora.

100

En una valoración preliminar, al menos 100 hectáreas han perdido la cosecha de manera muy importante, afectadas de lluvia fuerte y granizo.

75%

En los últimos años se ha producido un importante aumento en la contratación de seguros, se ha multiplicado prácticamente por tres desde el año 2015 hasta ahora y en la actualidad está asegurado el 75% de la superficie de viñedo de Rioja Alavesa.

anegaron viñas y caminos, creando situaciones de gran peligrosidad en las vías de comunicación. Así, desde ayer, está cortada la carretera entre Lapuebla de Labarca y El Campillar, por los desprendimientos de las peñas. En los tramos entre la carretera Logroño-Vitoria y las localidades de Lantziego y Elvillar hay mucho barro, a causa de las escorrentías. Y lo mismo sucede en dirección hacia Yécora.

En pueblos como Oion, hubo inundaciones de bajeras e incluso una persona tuvo que ser rescatada por los bomberos de la UCEIS de Laguardia porque se había quedado aislada sobre un pequeño promontorio, al inundarse subitamente el terreno que la circundaba. ©

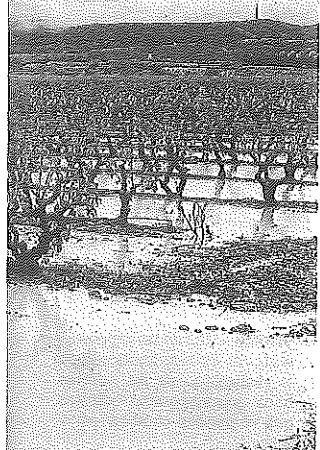

**LAQUE
ISA**

estas enfermedades en condiciones de máxima sensibilidad como es el actual, y especialmente deberá estarse ojo avizor en la zona afectada por esta tormenta en los próximos días y semanas, especialmente si vienen episodios de altas temperaturas.

Esa es la preocupación que transmitían los viticultores a Ramiro González, explicándole que en 15 días se podrá comprobar si aparece el temible hongo en las plantas, una vez se vea el desarrollo de los sarmientos machacados por el pedrisco. Ellos, por su parte, están preparados para entrar cuanto antes en los viñedos para comenzar los tratamientos preventivos.

Las lluvias del jueves por la tarde fueron generales, pero con una fuerte intensidad entre las cuatro y media y cinco y media de la tarde, con aforos, en algunas localidades, de entre 40 y 50 litros por metro cuadrado en espacios de apenas media hora, especialmente entre los términos de Párganos, Navaridas, Lantziego, Assa, El Campillar, Moreda y Yécora, casi siguiendo el curso del río Ebro. La piedra que cayó destruyó numerosos brotes y las lluvias



Participantes en el concurso de poda de viñedos entre vecinos de Elciego y Cussac Fort Médoc. Foto: P.J.P.

Rechazada la creación de una ruta de viñedos viejos

Las agencias de viajes explican a los junteros la situación en la que se encuentran

VITORIA - La Comisión de Fomento del Empleo, Comercio y Turismo y de Administración Foral de Juntas Generales de Álava ha dejado en manos de la Cuadrilla de Rioja Alavesa o de la Ruta del Vino la posible puesta a punto de una ruta turística de viñedos centenarios en esa comarca, tras rechazar una moción presentada por el PP, para que fuera la Diputación quien lo acometiese.

La iniciativa fue del juntero Eloy López de Foronda, quien recordó que en el año 2018 se había aprobado una propuesta similar por iniciativa del PP. A la nueva propuesta se sumó EH Bildu, quien amplió la oferta de esa ruta de viñedos viejos a otros elementos etnográficos e históricos como lagares rupestres, calados antiguos, chozos... De todos los pueblos de Rioja Alavesa.

La propuesta, sin embargo, fue rechazada por los grupos del PNV y del PSE al considerar los problemas que se pueden generar en la actividad laboral de los agricultores. Sin embargo, mencionaron la posibilidad de que sea la Cuadrilla o la Ruta del Vino quienes propongan o desarrollen esa propuesta. Por esa razón la moción fue rechazada, no sin que antes López de Foronda anunciase que se "moverá" por los ayuntamientos para propiciar mociones, propuestas o peticiones en ese sentido para que sean las corporaciones municipales quienes reclamen esa ruta a la Diputación.

Previamente a esta moción habían comparecido en esta misma comisión representantes de ABAB-Asociación de Agencias de Viaje de Álava. Eneko Ibarña y Oskar Ramos comentaron la situación en la que se encuentran a raíz de las consecuencias de la pandemia. Explicaron que el colectivo es pequeño y eso ha sido un problema a la hora de presentar con fuerza propuestas para solucionar sus necesidades, algo que no ocurría en Gipuzkoa, donde la asociación tiene una fuerte implantación y representatividad.

A causa de la crisis, el año pasado tuvieron que cerrar cinco agencias y eso ha ocurrido en medio de un profundo cambio en el que las agencias de viajes han tenido que modificar muchos chips para poder salir adelante en unos tiempos en los que su facturación ha caído un 90 por ciento a causa de los confinamientos y las restricciones para viajar.

Añadieron que en Álava hay 50 agencias de viajes, de las que 22

dependen de las grandes redes nacionales. De ellas hay 2 en Llodio, una en Agurain, en Amurrio cerró una y el resto se concentran en Vitoria Gasteiz. En su conjunto hay unas 60-70 familias las que dependen de que estas empresas funcionen.

Los representantes reconocieron dificultades de comunicación con la Diputación, ya que, por ejemplo, el año pasado hubo ayudas para la compra de equipos informáticos y no recibieron información, por lo que no hicieron ninguna solicitud. En cuanto a las previsible ayudas del Fondo de Recuperación consideran que será muy difícil el entrar en el reparto, porque deberán demostrar que han tenido pérdidas y eso es difícil en un negocio como los suyos.

Por su parte, Oskar Ramos, propietario de una franquicia, destacó que el problema que tienen es que no aparecen en el Registro de Empresas y Actividades Turísticas de Euskadi (REATE) con un epígrafe propio, sino que solo aparece la empresa matriz nacional o internacional, con lo que no pueden acceder a las ayudas del Ejecutivo vasco. Afortunadamente, como señaló, sí están consideradas por el Ayuntamiento de Vitoria y la Diputación Foral, que les han tenido en cuenta para las ayudas.

Ramos contó que en Vitoria hay cinco agencias franquiciadas, que tienen una media de un trabajador a jornada completa y otro a media jornada y que la crisis la han podido sortear con los recursos personales o con préstamos, ya que no tiene seguridad de que si las empresas madres reciben ayudas del Estado, transferirán una parte a las sucursales autonómicas. - P.J.P.

La Asociación de agencias de viaje de Araba reconoce que a causa de la crisis el año pasado tuvieron que cerrar cinco agencias

En Vitoria hay cinco agencias franquiciadas, con una media de un trabajador a jornada completa y otro a media