

Llodio reforzará su abastecimiento de aguas con el depósito de Murga

La medida servirá para paliar «el déficit de infraestructuras de regulación» del líquido que ahora afecta a la localidad

MARTA PEÑÑA

LLODIO. Llodio va a reforzar su sistema de abastecimiento de agua en los próximos meses con un nuevo depósito, el de Murga. Es una instalación infrautilizada que almacena el líquido del pantano de Maroño y que se va a conectar con la localidad ayalesa para aumentar el almacenaje y garantizar su abastecimiento gracias a una inversión que asciende a 627.000 euros.

El depósito de Murga guarda agua procedente del pantano de Maroño. Tiene una capacidad de 2.500 metros cúbicos y se construyó para abastecer a las empresas del polígono, pero solo se aprovecha el 30% de su potencial. El resto se enviará a Llodio y en un futuro, también a Luiañedo.

La incorporación del aljibe de Murga al sistema lloiano es una decisión que se incluyó en el plan director de abastecimiento y saneamiento 2016-2026 después de barajar varias alternativas. En su momento, se planteó incluso la construcción de un nuevo depósito en Llodio de 2.500 metros cúbicos junto al de Ugarte, pero finalmente, se optó por usar el de Murga. Además, esta solución permitirá ahorrar costes de mantenimiento.

El acuerdo foral adoptado ayer señala que Llodio «tiene un déficit en sus infraestructuras de re-

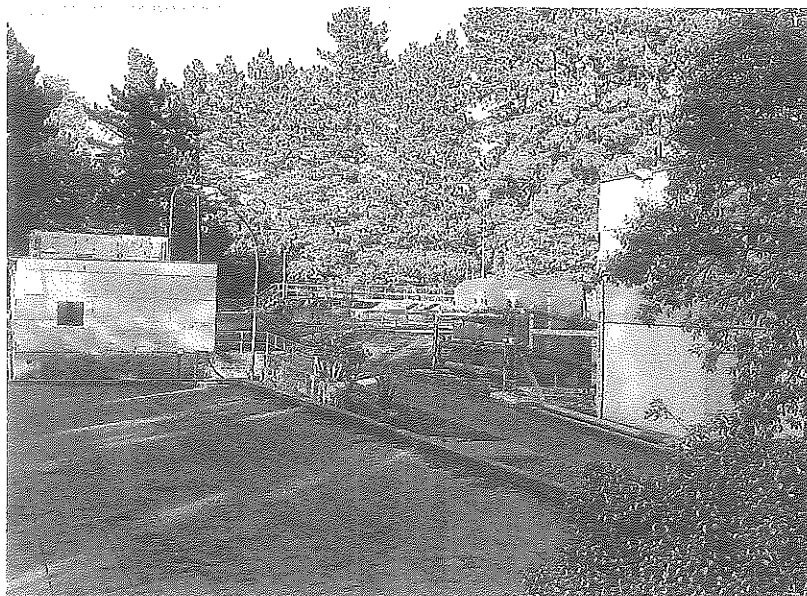

El depósito de San Bartolomé es el más pequeño de Llodio con 1.800 metros cúbicos de capacidad. S. ESPINOSA

gulación de abastecimiento para cuya solución, tras varios estudios y análisis previos, se ha considerado que la mejor alternativa para suplir esta carencia es el empleo del depósito de agua del polígono industrial de Murga porque se encuentra sobredimensionado».

Para que el excedente del de-

El aljibe, de 2.500 metros cúbicos, solo usa ahora el 30% de su capacidad para abastecer al polígono industrial

pósito de Murga llegue a Llodio se conectará el aljibe a la conducción que suministra agua bruta desde el embalse de Maroño. La estación de Izoria, que también trata el líquido del pantano antes de incorporarla a la red, «deberá ser remodelada y ampliada en el futuro. Unas obras que permitirán así el abastecimiento de Llodio y Luiañedo», concluye el acuerdo del consejo foral.

Ugarte y San Bartolomé

Las vías tradicionales de abastecimiento de agua de Llodio son el pantano de Maroño y la estación de Bestialdie, que capta el

elemento del río Altube a la altura de Areta en épocas de estiaje. Los caudales se almacenan en los depósitos de Ugarte, que tiene un volumen de 25.000 metros cúbicos, y de San Bartolomé, de 1.800.

Sin embargo, esta capacidad es escasa para atender las necesidades de la población de Llodio, que sobrepasa los 18.000 habitantes y debe atender también a usos industriales y públicos. En la comarca de Ayala, el consumo medido es de 119 litros diarios por persona y se ha registrado un ligero aumento del 1,13% respecto al año pasado, según los datos del Consorcio de la zona.

El fuerte viento provoca continuos cortes de luz en Amurrio

M. PEÑÑA

AMURRIO. Los efectos del viento han provocado numerosos problemas de abastecimiento eléctrico en Amurrio, especialmente durante la mañana del lunes. Los cortes de luz fueron continuos en prácticamente todos los barrios de la localidad. Aunque no llegaron a prolongarse durante mucho tiempo, apenas un par de minutos o unos segundos, sí generaron preocupación entre los vecinos por los problemas que podían llegar a provocar en los aparatos eléctricos y electrónicos. Las quejas se sucedieron durante todo el día y los usuarios llamaron a la empresa encargada del suministro, que les comunicó la existencia de una avería en la que estaban trabajando.

Viento

El origen de los cortes fue el fuerte viento, según explicó un portavoz de Iberdrola. «Se han producido sobre todo por la mañana y alguno más a última hora de la noche del lunes». Los operarios estuvieron trabajando durante toda la jornada en la subestación eléctrica local, situada en la calle Federico de Barrenengoa, junto al colegio Lucas Rey hasta que la incidencia quedó subsanada.

Los cortes eléctricos afectaron a las zonas del centro de Amurrio, desde la calle Landaburu a Elexondo, pasando por San Antón, la calle Ayala o Landako y a las de la periferia como Ugartebetxi o Alkinar. Las incidencias se repitieron en varias ocasiones en algunas de estas áreas.

Álava consolida la atención a las víctimas de violencia de género en Ayala, Llanada y Rioja Alavesa

La Diputación renueva los convenios para atender a las mujeres de la zona rural con servicios psicológicos y jurídicos

M. PEÑÑA

LLODIO. Las mujeres víctimas de violencia machista en la zona rural alavesa serán reforzadas la atención a través de sus ayuntamientos gracias a los convenios de colaboración que la Diputación ha renovado con Llodio para

todas las afectadas de la comarca de Ayala y con las Cuadrillas de Llanada y Rioja Alavesa. A través de estos acuerdos que se mantienen desde hace más de un lustro, se presta asistencia social integral a las afectadas lo más cerca posible de su lugar de residencia. En esa asistencia se incluye la atención psicológica y jurídica. También se ofrecen servicios socioeducativos, de acompañamiento o pisos de acogida. Incluso es posible recurrir a los servicios de sociales de urgencia en Vitoria cuando no esté operativo el municipal. Estos conve-

nios incluso ponen a disposición de las mujeres recursos para cuidar de los menores a su cargo mientras realizan gestiones para salir de la situación de violencia.

La ayuda se presta a través del servicio foral Hegoak, que atiende de forma descentralizada a las mujeres en los espacios físicos habilitados en los ayuntamientos de Llodio, Salvatierra y Vitoria para las de la Llanada, Laguardia y Oion en la Rioja Alavesa. En algunos casos, también se presta atención telefónica a las afectadas.

Igualdad de género

Por otro lado, el consejo de diputados aprobó ayer una línea de ayudas de 370.000 euros para promover la igualdad de género. De esa cantidad, 200.000 euros se repartirán entre asociaciones y entidades sin ánimo de lucro y

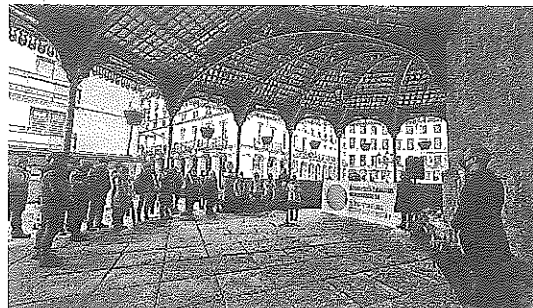

Concentración en Llodio contra la violencia hacia las mujeres. S. ESPINOSA

los 170.000 euros restantes irán a parar a los ayuntamientos y cuadrillas.

Las ayudas se enmarcan en el plan de igualdad foral que está en un periodo de transición, ya que el cuarto termina este año y el quinto no estará listo hasta

2022. En el intervalo «se priorizarán aquellas actuaciones y programas con un mayor impacto en la consecución de la igualdad como la escuela feminista Laia, campañas de prevención y sensibilización sobre las violencias machistas».