

Artziniega impulsará su casco medieval con la nueva Kultur Etxea

La renovación del edificio absorberá una inversión de 1,3 millones del plan de revitalización comarcal para dotar de nuevos espacios culturales a la localidad

MARTA PECIÑA

ARTZINIEGA. Artziniega se dispone a abordar uno de los proyectos básicos para relanzar la actividad del casco medieval y, consecuentemente, impulsar la economía de la localidad. Se trata de la renovación de la casona que alberga la Kultur Etxea, situada en uno de los extremos del casco medieval, unto a la iglesia Nuestra Señora de la Asunción «un elemento icónico de la comarca», según el plan de revitalización de la comarca.

Este proyecto, junto a la renovación de la torre de los Ortiz Molinillo como espacio hostelero, son dos de las principales iniciativas impulsadas por el municipio en los últimos años para activar la localidad y el centro urbano.

El de la Kultur Etxea supondrá una inversión de 1,3 millones de euros de los que 800.000 llegan a través del plan impulsado por las instituciones. Esa cantidad servirá para rehabilitar los más de mil metros cuadrados del edificio, que seguirá albergando en su interior el hogar del jubilado repartido en

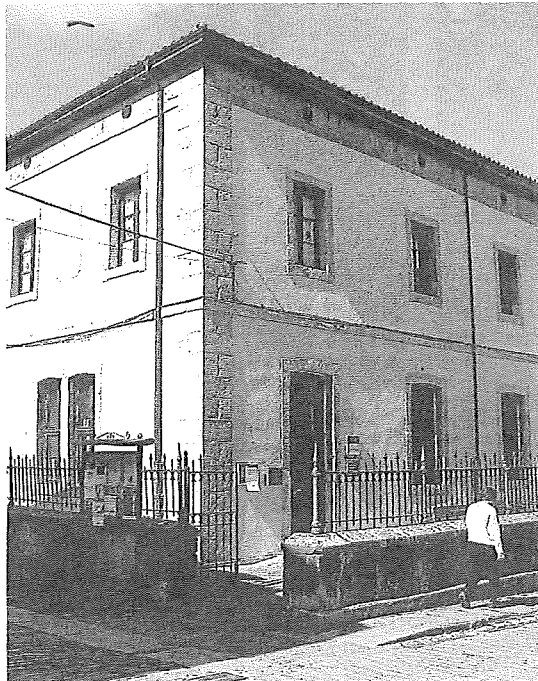

La casona mantendrá su aspecto actual pero se renovará por dentro. S. E.

tre la planta baja y el primer piso.

En planta primera se sitúan una sala polivalente diáfana en la que tendrían cabida clases de yoga o de baile. También se habilitará un espacio para un taller de manualidades y un aula de música, con

una sala de ensayos y un almacén anexos. El proyecto contempla incluso la posibilidad de dedicar las dos salas diáfanas situadas bajo la cubierta a cuartos de estudio o espacios de coworking.

El edificio será completamente accesible y contará con una rampa de entrada desde Elizako Kantoia, que obligará a desgastar la piedra de la puerta de entrada hasta llegar a la cota de la calle, con lo que se eliminará el escalón de acceso. En el interior se colocará un ascensor.

Sin anexo

Uno de los cambios exteriores más evidentes será la demolición del edificio anexo donde se localizan ahora las instalaciones de la Kultur Etxea, ya que se trata de «un conjunto discordante», según el proyecto de rehabilitación. Por lo demás, no habrá grandes cambios en el aspecto exterior de la casona. El edificio necesita una remodelación de la cubierta, que tiene goteras y se va a sustituir completamente, aunque mantendrá el aspecto actual. El resto de la estructura, de madera maciza de roble, se va a mantener aunque se reforzarán las plantas para adaptarlas a los nuevos usos.

La disposición de los nuevos espacios se realizará gracias a la demolición interior de todos los tabiques y de la escalera. Todos estos trabajos tardarán un año en concluir.

Llodio abre un portal digital de acceso público con datos del municipio

M. P.

LLODIO. El Ayuntamiento de Llodio se ha convertido en el primero del País Vasco en ofrecer un portal de datos estadísticos que ayudan en la toma de decisiones o completan la información a la que cualquier ciudadano desee acceder. El sitio ofrece más de 60 indicadores en los que se pueden introducir variables como la comparativa con otros municipios o entre fechas. Entre los datos a los que se puede acceder se encuentran los de demografía, actividad económica, comercio, empleo, desarrollo social, igualdad, euskera, presupuesto municipal o el desarrollo urbano.

Los datos proceden de bases públicas y son accesibles gracias a un convenio de colaboración firmado en septiembre pasado entre el Ayuntamiento y Eustat «para desarrollar una herramienta que permita ayudar en la gestión y toma de decisiones del gobierno local», explicó el alcalde, Ander Añibarro.

Bildu pide en Oion que las fotovoltaicas se levanten en zonas degradadas

M. P.

OION. El pleno del Ayuntamiento de Oion analizó ayer las alegaciones presentadas por EH Bildu al Plan Territorial Parcial (PTP) de Rioja alavesa. Las propuestas de

la formación soberanista pasan por «limitar la instalación de centrales eólicas y fotovoltaicas» a «zonas antropizadas o degradadas, polígonos industriales y límites» así como en tejados y cubiertas, explicó el portavoz, José Manuel Villanueva.

La razón de esta limitación hay que buscarla en «la importancia del patrimonio, el paisaje y la identidad de la comarca» para evitar que «ocupen grandes espacios agrícolas o semiagrícolas».

chínatown

NUEVO CONCEPTO DE TIENDA

CONTAMOS YA CON 2 BAZARES, LOS MÁS GRANDES DE ÁLAVA

Donde podéis encontrar TODO lo que tú necesitas

Frutería, menaje, complementos, papelería, cumpleaños, jardín...

C/ Alto de Armentia, nº 16 - C/ Portal de Bazarre, nº 36 - Vitoria - Gasteiz

Horario: 9:30-21:30 - www.bazarechinatown.com - compra online

VITORIA GASTEIZ
Green Capital

PRESTAKUNTZA-PLANA
PLAN DE FORMACIÓN

LOGISTIKA, BANAKETA
ETA GARRAIOA

LOGÍSTICA, DISTRIBUCIÓN
Y TRANSPORTE

CETIC

IGNACIO ELLACURÍA

EMANIZENA ETA AURKITU ZURE LANBIDEA.

PRESTAKUNTZA-IKASTARO BERRIAK

Kanpoko lanak (C eta GGA)
Enpredeko salgai trafikoa - PZ COM10109
SAP S/4 HANA aholkularia - Logistika
Billegiko jarduerak lagungariek - PZ COM10110
Horikintzaish kudeaketa eta kontrola - PZ COM10210
Billegiko jarduerak lagungariek - PZ COM10110

eta askoz gehiago www.v.g.eus/logistika web-orrian

APUNTATE Y ENCUENTRA TU EMPLEO.

NUEVOS CURSOS DE FORMACIÓN

Conducción de camión IC y CAPI
Trafico de mercancías por carretera - CP COM10109
Consultoría SAP S/4 HANA - Logística
Actividades auxiliares de almacén - CP COM10110
Gestión y control del aprovisionamiento - CP COM10210
Actividades auxiliares de almacén - CP COM10110

y muchos más en www.v.g.eus/logistika

BAZARRE GASTEIZ

araba Álava

Ayuntamiento de Vitoria Gasteiz