

# Laudio saca a licitación el equipamiento del Antzoki que se inaugurará en 2026

El Ayuntamiento aborda su modelo de gestión, junto al Consejo de Cultura

Araceli Oiarzabal  
NTM

**LAUDIO** – El Ayuntamiento de Laudio ha sacado a licitación esta semana el equipamiento del Antzoki que, desde marzo de 2023, esta tomando forma en la zona de Altzarrate del barrio Latorro, muy próxima al también nuevo centro de salud que construye Osalditza. En concreto, se trata, por un lado, del suministro de mobiliario (butacas y tabiques) y el pavimento escénico, con un presupuesto base de 538.711,82 euros (con IVA, 651.841,30 euros); y, por otro lado, de todo lo concerniente a iluminación y equipamiento audiovisual, por otros 1.235.426,26 euros (IVA incluido), según se extrae de la Plataforma de Contratación Pública en Euskadi, que marca el fin del plazo para presentar ofertas en el próximo 26 de diciembre.

No en vano, la previsión municipal es que la ansiada infraestructura pase a todos los obstáculos y contratiempos surgidos desde su inicio, con un incremento de coste de casi un 37% - esté culminada para principios del próximo año y generará oportunidades únicas para el pueblo: reforzará las actividades culturales, fomentando la labor creativa de grupos y asociaciones, y se posi-

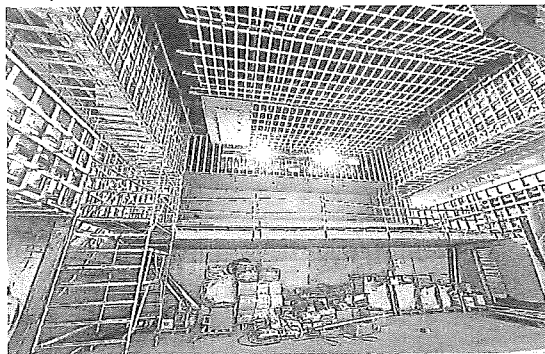

Interior del nuevo Antzoki de Laudio en obras. Foto: Cedida

cionará como espacio de encuentro abierto para el disfrute de toda la comunidad. "El Antzoki dará aliento y movimiento al pueblo y el espacio que hemos soñado durante años formará, de una vez por todas, parte de nuestro día a día. Para Laudio será un verdadero salto", ha subrayado la alcaldesa, Ainize Gastaka.

**MODELO DE GESTIÓN** De hecho, la regidora ha recordado que "el Antzoki no se concibe sólo como un edificio que ofrece eventos; sino como un espacio vivo de encuentro con la

ciudadanía, un laboratorio creativo y un corazón cultural del pueblo".

Por ello, el Ayuntamiento ha iniciado un proceso de reflexión sobre el modelo de gestión más conveniente para el espacio, asesorado por el grupo de trabajo del Consejo de Cultura. "El éxito de una infraestructura cultural no está sólo en su arquitectura o diseño, sino también en su modelo de gestión; y cuando un Ayuntamiento lo escoge, determina el rumbo de su política cultural y la participación ciudadana en este espacio", ha apostillado Gastaka. ●

# Lagrán dará cabida en su CRAD a vecinos del Condado de Trebiñu

El convenio suscrito está pensado para los pueblos de Laño, Bajauri, Obekuri, Alabaiza y Pariza

parte, la Diputación Foral de Álava será la que regule el proceso de admisión en colaboración y coordinación con las trabajadoras sociales de ambos municipios.

El alcalde de Lagrán, Urtzi Gaintzarain González de Durana, ha celebrado la firma de este acuerdo. "Sabemos que hay personas interesadas en acudir a nuestro centro rural de atención diurna por su proximidad. No tiene ningún sentido que se impida su acceso en base a una división administrativa anacrónica que en casos así evidencia que no responde ni a los deseos ni a las necesidades de quienes viven en el enclave de Trebiñu", ha añadido.

Este tipo de convenios entre administraciones suele ser habitual en casos en los que hay municipios limítrofes. En julio de 2024, sin ir más lejos, las Juntas Generales de Álava votaron a favor de que las Diputaciones Alavesas y Bizkaínas acordasen un convenio para que las poblaciones del Valle de Arrastaria, adscritas al municipio de Álava asume el 80% de la financiación del centro y el Ayuntamiento de Lagrán el 20% restante.

**ACUERDO** Ahora, en virtud de este convenio, ambos municipios (alavés y burgaleses) asumirán ese 20% de los gastos de funcionamiento y mantenimiento en función del número de personas usuarias que haya de cada municipio. Por su

**LAGRÁN** – Los Ayuntamientos de Lagrán y Condado de Trebiñu han suscrito un convenio para que los vecinos y vecinas de este último puedan ser atendidos en el centro rural de atención diurna (CRAD) del municipio de Montala Alavesa. Se trata de una iniciativa con la que se pretende responder, especialmente, a quienes residen en las localidades de Laño, Bajauri, Obekuri, Alabaiza y Pariza que, por su proximidad, prefieren acudir al centro ubicado en Álava y facilitar así su permanencia en su entorno familiar y social.

El centro rural de atención diurna de Lagrán cuenta con un total de quince plazas y abrió sus puertas en el año 2014. Como en el resto de casos de centros rurales de la provincia, la Diputación Foral de Álava asume el 80% de la financiación del centro y el Ayuntamiento de Lagrán el 20% restante.

ACUERDO Ahora, en virtud de este convenio, ambos municipios (alavés y burgaleses) asumirán ese 20% de los gastos de funcionamiento y mantenimiento en función del número de personas usuarias que haya de cada municipio. Por su

# Agurain se dota de un nuevo punto de recarga de coches eléctricos en San Jorge

Se encuentra en el parking próximo a la zona escolar y se suma al instalado en 2020 en la zona del ambulatorio médico

**AGURAIN** – Agurain cuenta desde hace unos días con un nuevo punto de carga para vehículos eléctricos en el aparcamiento disuasorio del barrio de San Jorge. "Estará disponible para su uso muy próximamente", han explicado desde el Ayuntamiento que, de este modo, continúa ampliando su red de puntos de carga para vehículos eléctricos y reafirmando su apuesta por las energías renovables y la reducción de emisiones contaminantes.

En concreto, el nuevo punto de recarga está instalado en una esquina del citado parking que, dotado de 21 plazas, fue construido la pasada legislatura en terrenos públicos del Barrio de San Jorge, próximos a la zona escolar, para solucionar los muchos problemas de aparcamiento existentes en los horarios de

entrada y salida de clase, así como para convertirse en un parking disuasorio para todas aquellas personas que quieran visitar el casco histórico por estar restringido.

El nuevo punto de recarga para vehículos eléctricos se suma al instalado en 2020 en la carretera de Zuazo, en las inmediaciones del ambulatorio, donde se puede realizar una recarga del 100% en aproximadamente 90 minutos.

**SOSTENIBILIDAD** La nueva instalación es un hito con el que el municipio quiere impulsar la movilidad eléctrica y los hábitos sostenibles en el marco de su apuesta estratégica por la implementación progresiva de los objetivos de Desarrollo Sostenible.

Se suma, asimismo, a la bonificación de la que gozan este tipo de

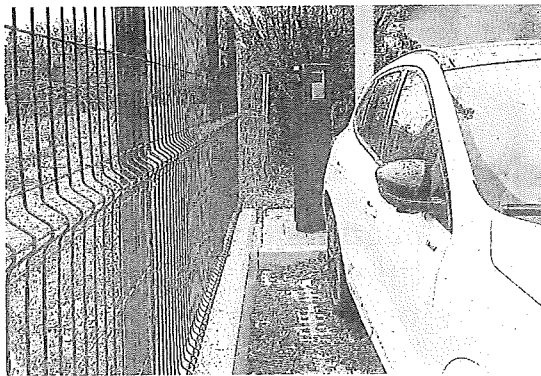

El nuevo punto de recarga en el parking de San Jorge. Foto: Eva San Pedro

vehículos en la ordenanza fiscal que regula en Agurain el IVTM, y tiene su encaje en la apuesta decidida del municipio por la sostenibilidad del planeta y la eficiencia energética.

De hecho, lleva muchos años rea-

lizando actuaciones para modernizar el alumbrado público, apostando por la "iluminación led". Algo que, año a año, está posibilitando reducir la factura eléctrica del ayuntamiento. – Eva San Pedro

# Oion busca cartel para San Vicente y San Anastasio

El plazo de entrega de las obras, que competirán por un premio de 400 euros, se cerrará este viernes

**OION** – El Ayuntamiento de Oion, de cara a las fiestas de San Vicente y San Anastasio que tendrán lugar los próximos 20 y 21 de enero, ha convocado el ya tradicional concurso para hacerse con el cartel que se llevará a la portada del programa.

Hay en juego un único premio de 400 euros, que se entregará el 11 de enero a la persona que cree la propuesta ganadora, teniendo en cuenta que el tamaño de impresión será de un DIN-A3.

La técnica es libre, inclusive el boceto gráfico por ordenador, y el plazo de presentación de obras se cerrará a las 14.00 horas de este viernes. – A.O./NTM