

# KAI XO OION!

## GUÍA INFORMATIVA DE OYÓN-OION



Ayuntamiento de  
Oyón-Oion



Oyón-Oiongo  
Udala



Vital

FUNDACIÓN · FUNDAZIOA

Primera edición: 2021

Realizado por:



**Asociación Entretanto Entretente - Bitartean Jolasean.** Somos una Asociación ubicada en Oyón - Oion, que trabaja en el municipio y en la Cuadrilla de Rioja Alavesa desde la intervención comunitaria para generar espacios de convivencia intercultural y favorecer la igualdad y la acogida de personas migrantes mediante diferentes iniciativas como son: los Paseos de Mujeres, el Plan de Convivencia de Oyón - Oion, el Grupo de Hombres, el disco 100% Oyón - Oion, el Bizilagunak, la Estrategia Antirrumores en Rioja Alavesa, ... entre otros.

Más información en [www.bitarteanjolasean.org](http://www.bitarteanjolasean.org)

C/ Plaza Mayor, 11ª Planta, Oyón - Oion.

Email: [entretanto.jolasean@gmail.com](mailto:entretanto.jolasean@gmail.com)

Tfno. 634 408 927.

Financiado por:

**Vital**  
FUNDACIÓN · FUNDAZIOA

Ayuntamiento de  
Oyón-Oion



Oyón-Oiongo  
Udala

# ÍNDICE

<b>¡BIENVENIDO, BIENVENIDA!</b>	<b>4</b>	
<b>PRIMEROS PASOS</b>	<b>5</b>	
EMPADRONARSE EN OYÓN - OION	5	
CUIDAR TU SALUD Y LA DE TU FAMILIA	5	
BUSCAR UNA CASA EN OYÓN-OION	7	
OTROS TRÁMITES RELACIONADOS CON LA VIVIENDA	8	
<b>FORMACIÓN</b>	<b>9</b>	
EDUCACIÓN DE NIÑOS Y NIÑAS	9	
FORMACIÓN PARA PERSONAS ADULTAS	10	
<b>EMPLEO</b>	<b>11</b>	
<b>RECURSOS SOCIALES</b>	<b>13</b>	
<b>DIVERSIDAD FUNCIONAL</b>	<b>15</b>	
<b>ASOCIACIONES</b>	<b>16</b>	
<b>DISFRUTAR DEL OCIO, LA CULTURA Y EL DEPORTE</b>	<b>19</b>	
RECURSOS CULTURALES Y DE OCIO	19	
RECURSOS Y ASOCIACIONES DEPORTIVAS	20	
<b>CUIDADO DE NUESTRO MEDIO AMBIENTE</b>	<b>23</b>	
<b>TRANSPORTE PÚBLICO</b>	<b>24</b>	
<b>OTROS SERVICIOS DE INTERÉS</b>	<b>25</b>	
<b>MAPA</b>	<b>30</b>	

# ¡BIENVENIDO, BIENVENIDA!

Nos alegra que hayas elegido Oyón-Oion para vivir y nos gustaría darte la bienvenida a nuestro municipio, un lugar cosmopolita dónde cada vez son más la formas en las que podemos saludarnos.

En tus manos tienes una guía informativa sobre los diferentes recursos que hay en el municipio de Oyón-Oion que se ha elaborado a iniciativa del Plan de Convivencia de este municipio, con ánimo de ayudarte y acompañarte.

El Plan de convivencia cuenta con varios grupos de trabajo a nivel ciudadano y técnico, donde puede participar cualquier persona, entidad o colectivo que lo desee. ¡Anímate a participar!

Únete a esta gran familia, se parte activa de esta Guía de Acogida y siéntete libre para poder participar en ella, poniéndote en contacto con nosotras para cualquier duda, inquietud y contribución que desees ofrecer para su mejora.

¡Te esperamos! ¡Aquí nos tienes!

پیلو  
(urdu)

Salut  
(francés)

Përshëndetje  
(albanés)

Hello  
(inglés)

Kaixo  
(euskera)

Hola  
(castellano)

Buna ziua  
(rumano)

Hallo  
(alemán)

Olá  
(portugués)

مرحبا  
(árabe)

Здравейте  
(búlgaro)

Привет  
(ruso)

Dzień dobry  
(polaco)

# PRIMEROS PASOS



## EMPADRONARSE EN OYÓN - OION

El padrón municipal es un registro donde figuran todas las personas que viven en la localidad. Es necesario para recibir atención sanitaria, para llevar a tus hijos/as al colegio y para acceder a los Servicios Sociales de tu municipio.

Todas las personas, tienen derecho a empadronarse en el municipio en el que viven.



### ¿DÓNDE?

**Ayuntamiento de Oyón - Oion.**

Plaza Mayor 5, Oyón - Oion.

Tfno. 945 622 190.

Email:

[info@ayuntamientodeoyon.com](mailto:info@ayuntamientodeoyon.com)

Horario: 9:00 - 14:00.

### ¿QUÉ NECESITO?

- Fotocopia DNI, Tarjeta Residencia o Pasaporte en vigor.
- Contrato de alquiler, escritura de propiedad o escrito del propietario/a de la vivienda que certifique la residencia (documentos originales).

## CUIDAR TU SALUD Y LA DE TU FAMILIA

La asistencia sanitaria está garantizada para todas aquellas personas que tengan la Tarjeta Individual Sanitaria (TIS). Puedes solicitarla si:



- Estás trabajando.
- Tienes nacionalidad española, de algún país de la Unión Europea o eres una persona extranjera con autorización para residir en el territorio español.

Para ser atendido/a es necesario pedir cita previa por Tfno. 945 622 155 o a través de internet <https://www.osakidetza.euskadi.eus/inicio/>  
Atención las 24h en el Tfno. 945 244 444 (médico de guardia).

Las personas que no tengan la tarjeta podrán solicitar **asistencia sanitaria** en los siguientes casos:

- Personas que lleven más de un año de empadronamiento en Euskadi.
- Casos de urgencia, enfermedades graves o accidentes.
- Menores de 18 años.
- Mujeres embarazadas, durante el embarazo, parto y postparto.

La respuesta se dará en un plazo máximo de 3 meses a través de una **carta** que hay que mostrarla cada vez que se requiera asistencia, y sólo tiene validez en Euskadi.

Solicitud de la **tarjeta TIS y la asistencia sanitaria**:

### ¿QUÉ NECESITO?

Asistencia sanitaria	Tarjeta TIS
<ul style="list-style-type: none"><li>• Fotocopia del Pasaporte y/o NIE.</li><li>• Certificado de empadronamiento en un municipio vasco.</li></ul>	<ul style="list-style-type: none"><li>• Fotocopia del DNI/NIE.</li><li>• Certificado de empadronamiento en un municipio vasco.</li><li>• Documento del INSS* que acredita el reconocimiento del derecho al aseguramiento sanitario público.</li><li>• <b>En el caso de menores:</b> Libro de Familia o justificante de la inscripción de nacimiento.</li></ul>



### ¿DÓNDE?

**Centro de Salud.** C/ Los Fueros 6, bajo izda. Oyón - Oion. | Horario: De lunes a viernes de 8:00 - 15:00. | Tfno. 945 622 155.

\*Las siglas **INSS** significan **Instituto Nacional de la Seguridad Social**.

**Hospital de Leza.** Hospital de media y larga estancia, consta de 63 camas, tiene servicio de medicina interna y consultas de apoyo para los usuarios de Rioja Alavesa de: psiquiatría, rehabilitación, ginecología, obstetricia, matrona, traumatología y dermatología. Se pueden extraer analíticas y realizar RX convencional (tórax, abdomen, oseas...).

Carretera Vitoria - Logroño, Km 59, 01309, Leza. | Tfno. 945 006 900 | Email: [hospital.deleza@osakidetza.eus](mailto:hospital.deleza@osakidetza.eus)

**Farmacia.** Horario: de lunes a viernes de 9:00 - 13:45 y 17:00 - 19:30 y el sábado 10:00 a 13:45. | Plaza Fueros, 7 - Avda. Gernika 4, Oyón - Oion. | Tfno. 945 601184.

## BUSCAR UNA CASA EN OYÓN - OION

Si necesitas asesoramiento y/o apoyo en temas relacionados con tu vivienda contacta con:

**Bizilagun.** Es un servicio público y gratuito que orienta y aclara dudas sobre vivienda a propietarios/as y a inquilinos/as en cuanto a sus derechos u obligaciones. Además, intermedia entre vecinos y vecinas de una comunidad o entre personas propietarias e inquilinas con el fin de resolver los conflictos que pudieran surgir. Más información en: [www.euskadi.eus/web01-a1bizila/es/](http://www.euskadi.eus/web01-a1bizila/es/)

**Etxebide (Servicio Vasco de Vivienda Pública) y Alokabide (Alquiler de vivienda protegida en Euskadi).** Facilita el acceso a una vivienda a precios más asequibles cuando cumples algunos requisitos. Más información en: <https://www.etxebide.euskadi.eus/x39-etxebide/es/> y en <https://www.alokabide.euskadi.eus/home-alokabide/>



## OTROS TRÁMITES RELACIONADOS CON LA VIVIENDA

Es importante dar de alta y/o cambiar la titularidad en los servicios de tu vivienda (agua, luz, gas, internet, tasa municipal, ...).

Para darse de alta/baja y el cambio de titular del servicio de agua hay que hacerlo en el Ayto de Oyón - Oion. Para más información y otras gestiones relacionadas consulte en el **Consorcio de aguas**. Horario: De lunes a viernes de 8:00 - 15:00. Avda. Diputación s/n. Laguardia. | Tfno. 945 622 007. / Tfno. Emergencias 945 600 833.

- **Butano**. El día de recogida y reparto de bombonas es el viernes. Hay que llamar antes al Tfno. 945 276 100 / 945 254 800 / 945 276 477. En la gasolinera también se venden.
- **Gasolinera**. Horario de 6:00 - 23:00 de lunes a domingo. | Carretera Logroño nº 10, Oyón - Oion. | Tfno. 945 622 605.

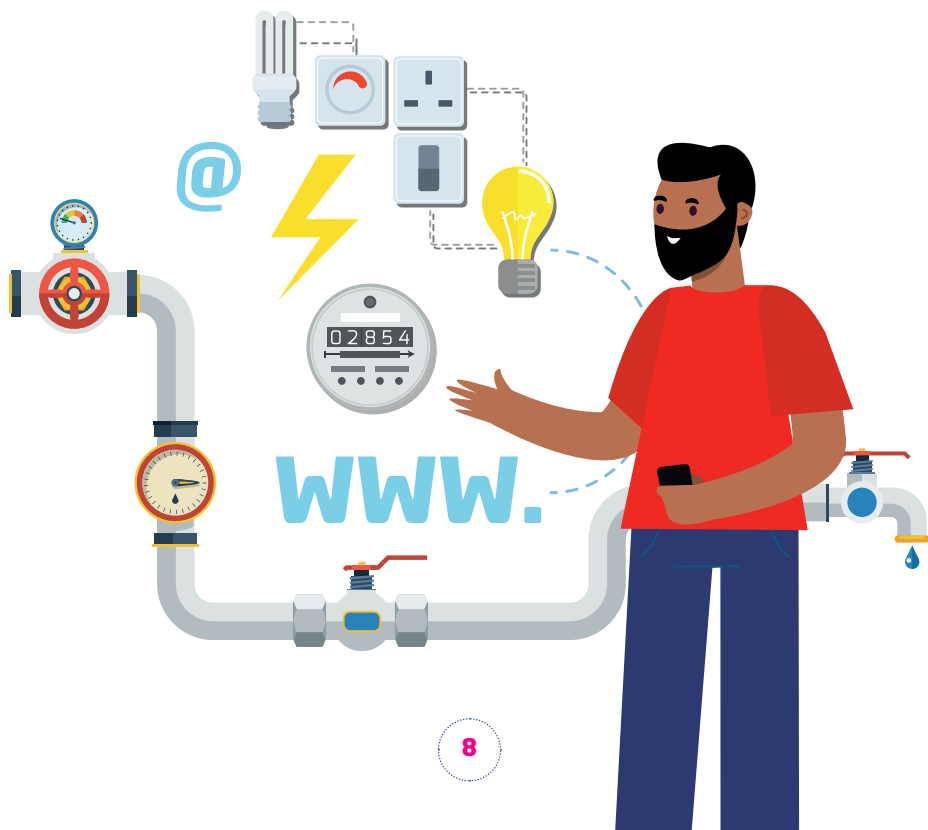



## EDUCACIÓN DE NIÑOS Y NIÑAS

La enseñanza básica en nuestro país es obligatoria desde los 6 años hasta los 16 años y gratuita para todas las personas residentes.



### MATRICULACIÓN DE NIÑOS/AS:

Las solicitudes se hacen, alrededor de enero - febrero, aunque el curso comienza en septiembre. Para las familias que llegan a la localidad más tarde de esa fecha, hay posibilidad de matriculación tardía.



### ¿DÓNDE?

**Haurreskola Nemo.** Escuela de educación infantil. (0 - 2 años).  
Avda. de Guernica 2B, Oyón - Oion. | Email: [nemo.oion@haurreskolak.eus](mailto:nemo.oion@haurreskolak.eus)  
| Tfno. 945 601 599.

**Colegio Público Ramiro de Maeztu** de educación infantil y primaria. (2 - 12 años).  
C/ Los Fueros 9, Oyón - Oion. | Email: [010041aa@hezkutza.net](mailto:010041aa@hezkutza.net) |  
Web: [www.ramirodemaetzu.net](http://www.ramirodemaetzu.net) | Tfno. 945 187 075 / 623 171 130.

**Instituto Público de Samaniego de Laguardia - Aulario de Oyón** para los cursos de 1º E.S.O. y 2º E.S.O. en modelo lingüístico A y B (12 - 14 años).  
C/ Sancho Abarca nº 3, Laguardia. | Email: [010349aa@hezkutza.net](mailto:010349aa@hezkutza.net) |  
Web: [www.samaniegolaguardia.hezkuntza.net](http://www.samaniegolaguardia.hezkuntza.net) | Tfno. 945 187 076.

**San Bizente Ikastola** de educación infantil, primaria y E.S.O. (0 - 16 años).  
C/ Los Fueros 5, Oyón - Oion. | Email: [idazkaritza@sanbizenteikastola.com](mailto:idazkaritza@sanbizenteikastola.com) |  
Web: [www.sanbizenteikastola.eus/es](http://www.sanbizenteikastola.eus/es) | Tfno. 945 601 206.



## ¿QUÉ NECESITO?

Documentación a aportar para la matriculación en el centro escolar:

- Documentación del padrón (familiar).
- Copia del libro de familia.
- Copia del DNI (o NIE) de la madre y del padre.
- Copia del DNI del niño o la niña si lo tuviese.

## FORMACIÓN PARA PERSONAS ADULTAS

El **euskera** y el **castellano** son las lenguas oficiales en el País Vasco. Conocer el idioma del territorio es importante ya que es el principal vehículo de comunicación y de relación social.



**Centro de educación permanente de adultos (EPA) Paulo Freire.** Es un centro público de educación dirigido a personas mayores de 18 años. Ofrece formación reglada y no reglada: aprendizaje de castellano, alfabetización, Educación Primaria y Secundaria (ESO).

Email: [circularioja@epapaulofreire.eus](mailto:circularioja@epapaulofreire.eus) ; [epa.rioja@gmail.com](mailto:epa.rioja@gmail.com) | Tfno. 688 617 741 / 688 725 734. | Web: <https://cepapaulofreire.hezkuntza.net/es/rioja-alavesa1>



**Euskaltegi I.K.A.** Ofrece cursos para aprender euskera para personas adultas. Existen becas y subvenciones. También hay ayudas en el Ayuntamiento de Oyón - Oion.

C/ Diputación 32, Oyón - Oion | Email: [errioxa@ikaeuskaltegiak.eus](mailto:errioxa@ikaeuskaltegiak.eus) | Tfno. 945 601 087. | Web: <https://errioxa.ikaeuskaltegiak.eus/espanol>



**Servicio de Promoción del Euskera (Cuadrilla de Rioja Alavesa).** La principal función de este servicio es dinamizar y promocionar el uso del euskera. Email: [claguardia.euskara@ayto.araba.eus](mailto:claguardia.euskara@ayto.araba.eus) | Tfno. 945 600 252.

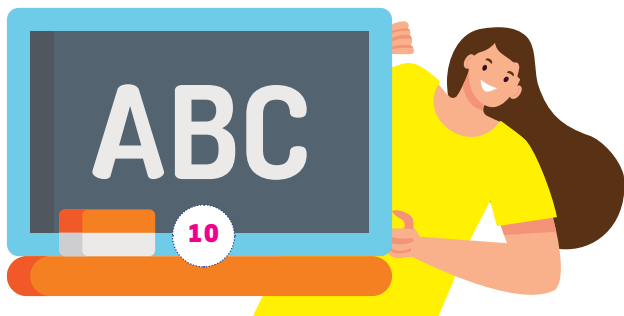



**Lanbide - Servicio Vasco de Empleo.** Ofrece servicio de orientación, intermediación y formación laboral dirigida a todas las personas inscritas. La inscripción se puede hacer presencial para lo cual hay que pedir cita previa. Más información en [www.lanbide.euskadi.eus/inicio-lanbide/](http://www.lanbide.euskadi.eus/inicio-lanbide/)  
Horario: Octubre - Mayo: de lunes a viernes de 8:30 - 14:00 y de Junio - Septiembre: de lunes a viernes de 8:30 - 13:30.

C/ Giralda 1. Oyón - Oion. | Email: [oion@lanbide.eus](mailto:oion@lanbide.eus) | Tfno. 945 160 600 / 630 305 452.



**Centro de Empleo.** Ofrece apoyo mediante un/a orientador/a para acompañarte en tu itinerario de inserción laboral y búsqueda activa de empleo. Cuenta con ordenadores con conexión a internet.

Plaza Mayor 1, Oyón - Oion. | Email: [centroempleoion@fondoempleo.net](mailto:centroempleoion@fondoempleo.net) | Tfno. 945 368 680.



**Servicio Público de Empleo Estatal (SEPE).** Ofrece información general, asistencia personalizada sobre requisitos para la obtención de prestaciones y subsidios por desempleo. Antes de acudir a las oficinas hay que pedir cita previa por internet mediante la sede electrónica en: <https://sede.sepe.gob.es> o llamando a los teléfonos:

- **SEPE Vitoria - Txagorritxu.**  
C/ José Atxotegi 1, Vitoria - Gasteiz. | Tfno. 945 750 898.
- **SEPE Logroño.**  
C/ Calvo Sotelo 27 - 29, Logroño. | Tfno. 941 750 598.

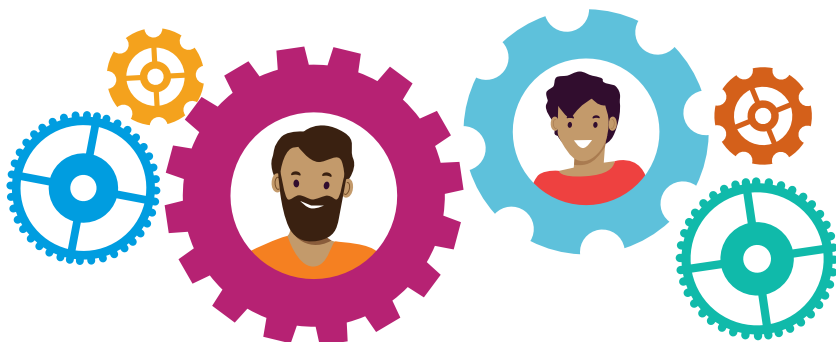



**Instituto de Seguridad social.** Para solicitar información, asistencia, realizar trámites así como cualquier otra gestión sobre afiliación, recaudación, prestaciones, etc. Horario de lunes a viernes de 8:00 - 14:00. Es necesario pedir cita previa bien por internet en [www.seg-social.es](http://www.seg-social.es). o llamando al Tfno. 901 106 570.

C/ Del Duque de Wellington, 31, Vitoria - Gasteiz.



**Sindicatos.** Son asociaciones de trabajadores/as que entre otras funciones prestan servicios de asesoramiento laboral gratuito. En Oyón - Oion hay 4 sindicatos a los que puedes acudir:

- Sindicato **ELA.** Avda. Navarra, 31, Oyón - Oion. | Tfno. 945 622 440.
- Sindicato **LAB.** C/ Mayor, 15A, Oyón - Oion. | Tfno. 945 601 894 / 690 949 912.
- Sindicato **UGT.** Avda. Navarra, 44, Oyón - Oion. | Tfno. 945 150 438.
- Sindicato **CCOO.** C/ Laureano Irribarria, 5, Oyón - Oion. | Tfno. 945 131 322.



**Servicio de Promoción económica y empleo de la Cuadrilla de Rioja Alavesa.** Atiende a personas emprendedoras y apoya la puesta en marcha de negocios y acciones locales para la promoción del empleo. Email: [claguardia.alicia@ayto.araba.eus](mailto:claguardia.alicia@ayto.araba.eus) | Tfno. 945 600 252.



**Unión de agricultores/as y ganaderos/as de Álava (UAGA).** Es una organización agraria que, entre otros servicios, desarrolla un programa de contratación para campañas agrícolas. Posee una bolsa de trabajo para apuntarse. Más información en <https://www.uaga.eus/>  
Carretera Vitoria, S/N, Laguardia. Enfrente de la Sede de la Cuadrilla | Tfno. General 945 600 509 /  
Tfno. (bolsa de trabajo) 635 704 867.



**Cruz Roja.** Orientación laboral para mujeres. C/ Eras de Abajo 1, Oyón - Oion. |  
Email: [empleo.alava@cruzroja.es](mailto:empleo.alava@cruzroja.es) | Tfno. 945 622 660.





**Servicios Sociales de Base.** Puede acudir cualquier vecino o vecina del municipio de Oyón - Oion que necesite el apoyo de un equipo de profesionales para que le ayuden a mejorar su autonomía, integración y bienestar social. Información y cita previa de lunes a viernes de 9:00 - 14:00. Edificio Fueros. C/ Los Fueros 6, 1º Planta. Oyón - Oion. | Tfno. 945 601 053.



**Servicio de prevención comunitaria de Rioja Alavesa (Instituto Foral de Bienestar Social).** Impulsa programas dirigidos a familias, escuela y comunidad. Edificio Fueros. C/ Los Fueros 6, 1º Planta. Oyón - Oion. Email: [yolandarioja@yahoo.es](mailto:yolandarioja@yahoo.es) | Tfno. 650 471 719.



**Servicio de Inserción Social, Proyecto OINEZ (Instituto Foral de Bienestar Social).** Destinado a personas atendidas por los Servicios Sociales de Base. Para fomentar la activación personal y laboral de personas en riesgo de exclusión. Se accede a este servicio a través de los/as trabajadores/as sociales de los Servicios Sociales de Base.



### **Cáritas Rural.**

- Programa de **voluntariado**. Sirve para conocer la realidad existente en el pueblo con el fin de impulsar acciones que den respuestas organizadas a las necesidades detectadas. Es un espacio de coordinación, formación y reflexión en grupo. Tfno. 678 643 629.
- **Intervención individual**. El/la trabajador/a social realiza la acogida de las personas mediante estudio, diagnóstico y valoración de cada caso, para buscar respuestas adecuadas junto a las personas demandantes de apoyo. Tfno. trabajador/a social 688 711 187 (concertar cita previa). Locales Parroquiales C/ San Vicente 7. Oyón - Oion.



**Servicio de Igualdad en la Cuadrilla de Laguardia - Rioja Alavesa.** Su principal objetivo es promover la Igualdad de Género. Email: [berdintasuna@cuadrillariojaalavesa.com](mailto:berdintasuna@cuadrillariojaalavesa.com) | Tfno. 945 600 252.



**Servicio de atención de mujeres por violencia de género.** Atención emergencias las 24h. Tfno. 112 ó 945 600 955.



**Dirección de Servicios Sociales del Gobierno Vasco.** Tfno. 900 840 111.



**Servicio de atención psicosocial y socio jurídica especializada en violencia de género (Servicio Foral Hegoak).** Tfno. 945 151 015.



**Servicio de atención ante el abuso y el acoso sexual por razón de sexo en el deporte.** Más información en: [www.euskadi.eus/somosdetuequipo](http://www.euskadi.eus/somosdetuequipo). Email: [zuretaldekoakgara@euskadi.eus](mailto:zuretaldekoakgara@euskadi.eus) | Tfno. 688 671 000.



**Cruz Roja.** Realiza atención urgente a necesidades básicas, orientación jurídica a personas migradas y presta productos de apoyo (muletas, sillas de ruedas...). Promueve apoyo escolar a niños y niñas en riesgo de exclusión social.  
C/ Eras de Abajo 1, Oyón - Oion. | Email: [oyon@cruzroja.es](mailto:oyon@cruzroja.es) | Tfno. 945 622 660.



**Residencia para personas mayores “Nuestra Señora de las Viñas”.** Ofrece atención integral, personalizada y adaptada a las necesidades de cada usuario/a. Brinda servicios de atención médica, enfermería, atención social, rehabilitación, ocio y tiempo libre, terapéuticos, socio-culturales, ... Cuenta con 30 plazas de residencia y 4 de atención diurna. Avda. de Guernica 1, Oyón - Oion. | Tfno. 945 622 620.





**Centro Ocupacional “Kimu”.** Recurso social que favorece la participación activa de las personas con diversidad funcional en la vida social, a través de programas de desarrollo personal que giran en torno a la actividad productiva, con el fin de favorecer su acceso al empleo, cuando resulte posible.

C/ Las Norias s/n. Oyón - Oion. | Tfno. 945 622 161.



**Asociación a favor de Personas con Discapacidad Intelectual de Álava (APDEMA).** Gestiona dos recursos de vivienda de titularidad pública dirigidos a personas con discapacidad intelectual. El acceso a estos recursos es a través de lista de espera que gestiona el Instituto Foral de Bienestar Social. Estos son los dos recursos de vivienda:

- Vivienda con apoyos: tiene capacidad para 10 personas.  
C/ Laureano Iribarria, 9, 1º, Oyón - Oion.
- Vivienda con apoyos las Losas: Tiene capacidad para 4 personas.  
Avda. Gernika 4, 1ºL, Oyón - Oion.

Tfno. 945 258 966.



**Centro Especial Empleo Indesa.** Organización sin ánimo de lucro creada para proporcionar un empleo estable y de calidad a personas con discapacidad, con el fin de conseguir su plena inclusión laboral y social.  
C/ Santa Lucía 14, Oyón - Oion. | Tfno. 945 601 842.



**ASAFES.** La Asociación Alavesa de Familiares y Personas con Enfermedad Mental ofrece servicios de: acogida, asesoramiento, programa de intervención, talleres psicosociales (lunes, miércoles y viernes) y grupos mensuales de apoyo mutuo para familiares y personas con enfermedad mental. Se atiende bajo cita previa en el domicilio o en instalaciones municipales destinadas para tal fin.

Tfno. 945 288 648 / 692 052 342 (equipo de zona rural).

# ASOCIACIONES



**AFNADAHO.** Asociación sin ánimo de lucro que apoya la mejora de las personas con TDAH, a través de la prevención y de la intervención directa. Hay servicio de psicomotricidad para niños/as y/o adolescentes, osteopatía craneosacral, atención psicológica y psicopedagógica y formación para familias.

Tfno. 667 247 804.



**Alepo S.R.C.** Es motor recreativo y cultural de la pequeña localidad alavesa de Labraza mediante el impulso de actividades tales como: la fiesta medieval, conciertos, salidas al monte, clases de zumba e incluso “la txosna” en fiestas.

Email: [alepo2016.labraza@gmail.com](mailto:alepo2016.labraza@gmail.com)



**A.M.P.A. San Bizente.** La función principal es ser nexo entre padres, madres y centro educativo. Se promueven acciones y proyectos relacionados con la igualdad e interculturalidad, organizan extraescolares y actividades como el Olentzero, Mari Domingi y la danborrada de San Prudencio.

C/ Los Fueros 5, Oyón - Oion | Email: [gurasoelkartea@sanbizenteikastola.com](mailto:gurasoelkartea@sanbizenteikastola.com) | Tfno. 945 601 207.



**A.M.P.A. La Giralda.** Perteneciente al CEIP Ramiro de Maeztu, además de gestionar las extraescolares, promueve actuaciones que sirvan para mejorar el colegio y su proyecto; favoreciendo la integración, convivencia y participación de alumnado y familias.

C/ Los Fueros, 9, Oyón - Oion. Colegio Ramiro de Maeztu. | Email: [ampalagiralda@ramirodemaetztu.net](mailto:ampalagiralda@ramirodemaetztu.net)



**Asociación C.D.R. “Azkenak”.** Nació en los años 80, conformada por amigos de la cuadrilla. Dispone de un txoko con cocina. Participan en las fiestas de Oion preparando “el choricillo”, “la sartaneda” y el zurracapote.

Tfno. 685 720 752.



**Asociación Club vehículos clásicos Rioja Alavesa Classic.** Fomenta el conocimiento y el disfrute de vehículos antiguos y clásicos, apoyando a personas que poseen vehículos de estas características para que los conserven y disfruten. También se brinda asesoramiento en trámites legales, impuestos, etc.

Email: [clubriojaalavesaclassic@gmail.com](mailto:clubriojaalavesaclassic@gmail.com) | Tfno. 669 259 222.



**Asociación Gitana Gao Lacho Drom.** El objetivo principal es incidir en el aumento del éxito escolar del alumnado gitano, realizando acciones de apoyo y refuerzo educativo fuera y dentro de las aulas y además, brinda apoyo y orientación a sus respectivas familias entre otras muchas acciones.

Email: [rosa@gaolacho.com](mailto:rosa@gaolacho.com) | Tfno. 646 418 444 / 679 995 615.



**Asociación de personas mayores “Sta. María”.** Se promueven toda clase de actividades recreativas, culturales, formativas y comunitarias e impulsan la celebración de días como el “de personas jubiladas, de puertas abiertas y de los/as abuelos/as”.

Email: [jubiladosoion@gmail.com](mailto:jubiladosoion@gmail.com)



**Asociación tiempo libre San Prudencio.** Es un lugar de encuentro donde se hacen diferentes actividades lúdico - culturales como son: costuras, trabajos manuales, pintura, etc.

Tfno. 649 288 217.



**Asociación Urtadar.** Promueve la vida en el medio rural, proponiendo actividades entorno a la recuperación de saberes antiguos, naturaleza y medio ambiente, así como crianza respetuosa y pedagogía activa. Las actividades están dirigidas a niños y niñas, público familiar y personas adultas.

Email: [urtadarelkarteia@gmail.com](mailto:urtadarelkarteia@gmail.com)



**Asociación OionGo Gazteak.** Gestionada por jóvenes principalmente, sus actividades están abiertas a todas las edades. A lo largo del año realizan actividades como conciertos, magos, “bertsos”, comidas populares, ... Y también dinamizan el día de la sidrería en el pueblo, el día de la blusa y las fiestas de Oyón - Oion.

Email: [oiogogazteak@gmail.com](mailto:oiogogazteak@gmail.com)



**Asociación “Zaun” protectora de animales.** Busca conocer, divulgar y defender los derechos de los animales. Para ello, realiza cursillos y seminarios en la localidad, para mejorar nuestra relación y educación de nuestros animales y mascotas. Asimismo, trabaja con la administración para buscar formas de convivencia entre la vida animal y el entorno social.  
Email: [apazaun@gmail.com](mailto:apazaun@gmail.com)



**Comunidad Islámica de Oyón.** Impulsa la convivencia, integración y el desarrollo de la comunidad musulmana en Oyón - Oion y tratan de apoyar a personas/familias en situación vulnerable que lo necesiten. La mezquita está ubicada en Polígono industrial Azunaica, pabellón nº 10, Oyón - Oion. | Email: [elbachirziyani02@gmail.com](mailto:elbachirziyani02@gmail.com)



**Peña El Katxi Athletic Club de Bilbao.** Es una peña futbolística abierta a niños/as y personas adultas aficionados/as a este Club. Organizan viajes para poder acudir al campo de futbol del San Mames. Participan en las degustaciones populares de su pueblo.  
Email: [transportesansotegui@hotmail.com](mailto:transportesansotegui@hotmail.com)



**Prudentzio Egunsentia Abesbatza (Coral).** Busca fomentar y promover la cultura musical. Participa en distintos eventos del pueblo como, por ejemplo: conciertos de Navidad, Olentzero y Villancicos en la Residencia de personas mayores. El coro suele ensayar un día a la semana de 20:00 - 22:00 h. en la sala Hegoalde.  
Tfno. 690 667 601.



**Sociedad Oyonesa de caza.** Se impulsa el deporte de la caza menor (principalmente perdiz, conejo y liebre). También colabora en el cuidado de especies cinegéticas, poniéndoles y llenándoles bebederos. Para ser socio/a hay que cumplir alguno de estos requisitos: estar empadronado/a en Oyón - Oion (un periodo concreto), haber nacido en esta localidad o ser hijo/a de oyones/a.  
Tfno. 670 456 057.



# DISFRUTAR DEL OCIO, LA CULTURA Y EL DEPORTE



## RECURSOS CULTURALES Y DE OCIO



**Biblioteca Pública Municipal.** El acceso a la biblioteca es libre y gratuito. Para el servicio de préstamo es necesario tener el carné de biblioteca. Es una tarjeta personal e intransferible. Para solicitarla se deberá rellenar la ficha de inscripción y adjuntar una fotografía reciente. Edificio Fueros. C/ Los Fueros 6, bajo, Oyón - Oion.



**Gazteleku.** Recinto de encuentro donde se ofertan diferentes actividades para que jóvenes (a partir de 6º de Primaria) salgan de su rutina y pasividad. Posibilidad de jugar al: fútbolín, ping - pong, air hockey, juegos de mesa. También se ofrecen talleres, charlas, excursiones, etc. El servicio lo dinamizan dos educadoras sociales. Abre los viernes de 17:30 - 20:30. Más información en Instagram: [@centrojovenioion](#)



**Cine Municipal.** Destinado a satisfacer las necesidades socioculturales (cine, teatro, música, danza, conciertos, conferencias, lugar de reuniones, etc.) que se desarrollen en el Municipio. Para solicitar su uso ponerse en contacto con el Ayto. de Oyón - Oion. C/ Los Fueros 4, Oyón - Oion.



**KZgunea.** Red pública de telecentros. Las personas mayores de 16 años pueden tener acceso a internet y a la formación en nuevas tecnologías. Para poder usar el servicio tienes que inscribirte en el KZgunea de tu localidad. Información para cursos: [www.kzgunea.eus/es/proximos-cursos](http://www.kzgunea.eus/es/proximos-cursos)  
Horario: De 9:00 - 13:00 de lunes a viernes.  
C/ Los Fueros 4, Oyón - Oion. | Email: [tutor.oion@kzgunea.net](mailto:tutor.oion@kzgunea.net) | Tfno. 945 062 534.



**Museo Etnográfico.** La visita permite conocer los grandes cambios habidos en la agricultura, ganadería, oficios,... en este municipio. Las visitas se concertan previamente con el Ayuntamiento de Oyón - Oion. C/ Los Fueros 6, planta baja (entrada por Plaza de Los Fueros) Oyón - Oion.



**Asociación Cultural Irule.** Busca promover el aprendizaje de instrumentos y danzas euskaldunas como es “el txistu y la triki” (a partir de los 6 años) y la “euskal dantza” (a partir de los 3 años). Las matrículas se hacen en septiembre y las clases comienzan en octubre. Se ensaya arriba del KZ Gunea y la entrada es por el Cine Municipal.

Email: [irule.oion@gmail.com](mailto:irule.oion@gmail.com)



**Escuela de música “MUSIKASI”.** Recurso educativo dirigido a niños y niñas a partir de los 3 años, a jóvenes y personas adultas sin límite de edad. De 3 a 7 años programa KIDS dirigido a desarrollar la expresión musical a través de las emociones; y a partir de los 8 años posibilidad de iniciarse en un instrumento. Grupos reducidos. Más información en:

[www.bitarteanjolasean.org/category/musikasi/](http://www.bitarteanjolasean.org/category/musikasi/)

Plaza Mayor 1, 1ª Planta, Oyón - Oion |

Email: [entretanto.jolasean@gmail.com](mailto:entretanto.jolasean@gmail.com) |

Tfno. 634 408 927.



## RECURSOS Y ASOCIACIONES DEPORTIVAS



**Gimnasio deportivo municipal.** Centro deportivo y de ocio para el uso y disfrute de la ciudadanía. Organización de cursos y eventos deportivos.  
C/ Juntas Generales 11, Oyón - Oion. | Tfno. 676 459 604 y 945 601 926 |  
Email: [oiondeportivo@gmail.com](mailto:oiondeportivo@gmail.com)



**Equipamiento deportivo.** Estas instalaciones cuentan con una pista de pádel y tenis y otra pista de fútbol sala compartida con baloncesto (reserva previa).

**Polideportivo Arroyo I.** Frontón (reserva previa).

**Piscinas municipales.** Se abren en verano. Posibilidad de hacerse socio/a.

C/ La Espina, Oyón - Oion. | Tfno. 945 601 235.



**Campo de fútbol Oion Arena.** Se puede asistir como espectador/a a los partidos siendo de pago solo los partidos del equipo de tercera división  
Más información en: [www.oyonesa.com/oion-arena](http://www.oyonesa.com/oion-arena)  
C/ Camino viejo 33, Oyón - Oion.



**Frontón Toki - Alai.** Este recinto se encuentra ubicado al lado de la Ikas-tola San Bizente. Se utiliza para juego de pelota, frontenis y fútbol - sala (reserva previa).  
C/ Los Fueros 3, Oyón - Oion.



**Parque de las Cuadrillas.** Pista deportiva que incluye cancha de fútbol y baloncesto.



**Parque Río Grande.** Incluye una zona deportiva cancha de fútbol y baloncesto, mesa de ping pong, pista de juegos de petancas, además de una plataforma de hormigón para monopatín y Skate - Park.



**Asociación de Petanca Oyonesa.** Participa un grupo de personas que coinciden en una misma afición, la petanca. Se suelen juntar por la mañana y/o por la tarde para practicar. Están federados/as y suelen competir en los distintos torneos que se organizan a nivel territorial y estatal.  
Tfno. 646 559 805.



**Arkaitz Mendi Taldea.** Con alrededor de 60 socios/as que practican diferentes disciplinas vinculadas al montañismo, escalada, ferratas... Ofrece facilidades para federarse, presta material para ir al monte: raquetas, crampones, piolets... y dispone de un rocódromo.

C/ Laureano Iribarria 11 bajo, Oyón - Oion. | Email: [arkaitzoion@gmail.com](mailto:arkaitzoion@gmail.com)



**Club Balonmano Oyón - Oion "El Espinar".** Club deportivo cuya finalidad es el fomento de la práctica deportiva del balonmano. Va dirigido a niños y niñas de 6 a 18 años principalmente. Cuenta con jugadores/as de diferentes localidades de Rioja Alavesa pero principalmente provienen de Oyón - Oion.

Email: [clubbalonmanooyon@gmail.com](mailto:clubbalonmanooyon@gmail.com) | Tfno. 627 841 441 / 647 522 570.



**Club de Ciclismo Marraskilo Negartiak.** Da cabida tanto actividades de bicicleta de montaña como de carretera y personas de todas las edades y niveles. Organizan la Marcha BTT Villa de Oyón - Oion, salidas semanales y así como la salida anual.

Email: [marraskilo.negartiak.t.k@gmail.com](mailto:marraskilo.negartiak.t.k@gmail.com) | Tfno. 687 421 300.



**Club de Pelota Oion.** Actividades de pelota mano, pala, cesta punta y frontenis, entre otras. Dirigidas a cualquier edad (escolares y personas adultas). Entrenamientos semanales para campeonatos o por pasatiempo.

Email: [oionpelota@hotmail.com](mailto:oionpelota@hotmail.com)



**S. D. Oyonesa de fútbol.** Es un club de fútbol que solo se dedica a esta práctica deportiva, la edad a la que se puede iniciar dicha actividad es a partir de los cinco años. Inscripciones y más información en: [www.oyonesa.com](http://www.oyonesa.com)

C/ Camino viejo, 33, Oyón - Oion. | Email: [sdoyonesa@gmail.com](mailto:sdoyonesa@gmail.com) | Tfno. 945 622 329 (en horario de 19:00 - 21:00) / 616 397 191.

# CUIDADO DE NUESTRO MEDIO AMBIENTE



Hay pequeños gestos que sumados a los de otras personas dan lugar a grandes cambios. Aquí te ofrecemos algunos consejos:

- **Reduce** tu consumo y recurre al mercado de **segunda mano**.
- **Recicla a través de la separación de residuos**. Para este fin es necesario depositar la basura en diferentes contenedores:
  - Contenedor azul (papel y cartón).
  - Contenedor amarillo (latas, botes, tetrabricks, poliespán).
  - Iglú verde (vidrios, botellas de vidrio,..).
  - Contenedor de recuperación (ropa, calzado, juguetes, pequeño electrodoméstico...).



**Recogida de voluminosos.** Los residuos voluminosos son muebles de gran volumen, que proceden de una vivienda, como puede ser un somier, un colchón, una puerta, una ventana, un armario o una silla. La recogida se realiza el tercer jueves de cada mes y es necesario avisar previamente. El último día para dar aviso será el lunes anterior, llamando a la Cuadrilla de Rioja Alavesa al Tfno. 945 600 252.



**Garbigune de Oyón - Oion.** Centro de recogida selectiva de residuos domésticos y similares, para ser reutilizados o reciclados. Infórmate siempre antes de ir sobre los residuos no admitidos y las limitaciones de cantidades. Horario: lunes a viernes: 10:00 - 14:00 (última entrada 13:30) / 15:00 - 18:00 (última entrada 17:30) y sábados: 9:00 - 14:00 (última entrada 13:30). Carretera a Moreda, frente al cementerio | [garbigunedeoion@gmail.com](mailto:garbigunedeoion@gmail.com) | Tfno. 945 214 383.

Más información en: [www.inforecikla.eus](http://www.inforecikla.eus) o en la App **InfoRecikla**, para conocer el lugar más cercano disponible para depositar el residuo que se desee.

# TRANSPORTE PÚBLICO



**Parada de autobús.** C/ Estibaliz, Oyón - Oion. | Tfno. 945 181 818.

Estas son las líneas disponibles:

- **Línea 8:** Logroño - Oyón - Oion - Laguardia.
- **Línea 9:** Logroño - Vitoria.
- **Línea 22:** Oyón - Oion - Laguardia - Hospital de Leza. Siempre hay que hacer reserva previa (hasta las 20 h. del día anterior) mediante Tfno. 945 182 069 o a través de la web [www.araba.eus/alavabus](http://www.araba.eus/alavabus)

Más información en: **Aplicación ALAVABUS.**

Se puede pagar en metálico o con la **tarjeta BAT** (más económico) en el autobús. La tarjeta BAT cuesta 3 € y se compra en el Ayuntamiento de Oyón - Oion.

- La **aplicación BAT NFC** permite consultar y recargar el monedero de la tarjeta BAT desde tu móvil. La tarjeta BAT también se puede recargar en Caja Vital - KutxaBank (Avda. Diputación, 4, Oyón - Oion) y en la estación de autobuses de Logroño.

**Servicio de taxi.** Tfno. 639 703 319.

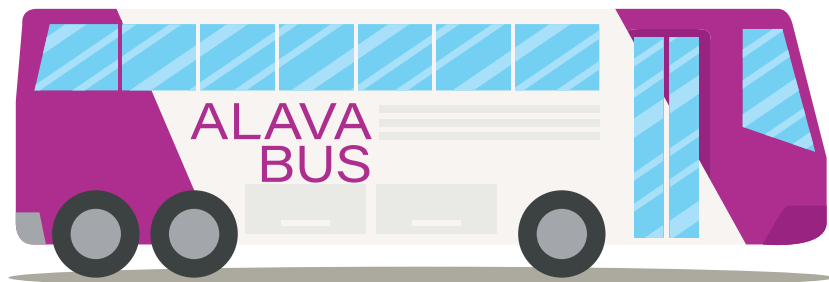

# OTROS SERVICIOS DE INTERÉS



**Atención a domicilio y emergencias.** Tfno. 945 244 444.



**Emergencias.** Para cualquier situación de riesgo personal o colectivo de cualquier tipo (robos, incendios...). Tfno. 112.



**Ertzaintza - Bomberos/as - Intoxicaciones.** Tfno. 945 600 955.



**Cuadrilla de Laguardia - Rioja Alavesa.** De lunes a viernes de 9:00 - 14:00. Más información en: <http://arabakoerrioxa.eus/es/>  
Carretera Vitoria 2, Laguardia. | Email: [info@cuadrillariojaalavesa.com](mailto:info@cuadrillariojaalavesa.com) |  
Tfno. 945 600 252.



**Juez de Paz.** Horario: jueves de 9:00 - 11:00. | C/ Los Fueros, 6 1º, Oyón - Oion. | Tfno. 945 622 098.



**Notario.** Horario: miércoles y viernes 9:30 . | C/ Los Fueros, 6 1º, Oyón - Oion. | Tfno. 945 600 162.



**Oficina de Hacienda Foral en Rioja Alavesa.** Horario de 8:15 - 14:30 necesaria cita previa. | (Palacio Samaniego) Plaza de San Juan, Laguardia. | Email: [ohaciendalaguardia@araba.eus](mailto:ohaciendalaguardia@araba.eus) | Tfno. 945 181 555 / 945 600 135.



**Servicio de atención a consumidores de Rioja Alavesa.** Gestionado por la Cuadrilla de Rioja Alavesa. Más información en: <https://www.kontsumobide.euskadi.eus/inicio/>  
Email: [claguardia.vidal@ayto.araba.eus](mailto:claguardia.vidal@ayto.araba.eus) | Tfno. 945 600 252.



**Servicio postal.** Hay una oficina de correos. Ofrece todo tipo de servicios postales, envío de dinero, cambio de divisas, pago de recibos, presentación digital de documentos ante las administraciones... entre otros. Horario: de lunes a viernes de 8:30 - 14:30. Más información es [www.correos.es](http://www.correos.es)  
C/ Santa Lucia 13 - 15 bajo, Oyón - Oion. | Tfno. 945 601 401.  
| Email: [oyon.alava@correos.com](mailto:oyon.alava@correos.com)



**Servicio de WhatsApp municipal.** Para darse de alta en este servicio gratuito hay que agregar el número 628 650 376 como contacto. Luego, envía un mensaje de  whatsapp a este Tfno. indicando nombre, apellido y dni y ¡listo!



**Servicio Jurídico Vasco en Materia de Extranjería del Gobierno Vasco (Aholku Sarea).** Email: [asesoria@euskadi.eus](mailto:asesoria@euskadi.eus) | Tfno. 900 840 890.



**Registro de la propiedad.** Plaza San Juan 2, Laguardia. | Tfno. 945 600 072.



**Registro Civil.** Horario: jueves de 17:00 - 19:00. | C/ Los Fueros, 6 1º, Oyón - Oion. | Tfno. 945 622 098.



**Zuzenean (Servicio atención ciudadana y consultas relacionadas con la Administración general del País Vasco).** Cita previa e información: [www.euskadi.eus/zuzenean-atencion-presencial/web01-a2zuzen/es](http://www.euskadi.eus/zuzenean-atencion-presencial/web01-a2zuzen/es) | Tfno. 012 | Telegram 688 671 234.



# NOTAS



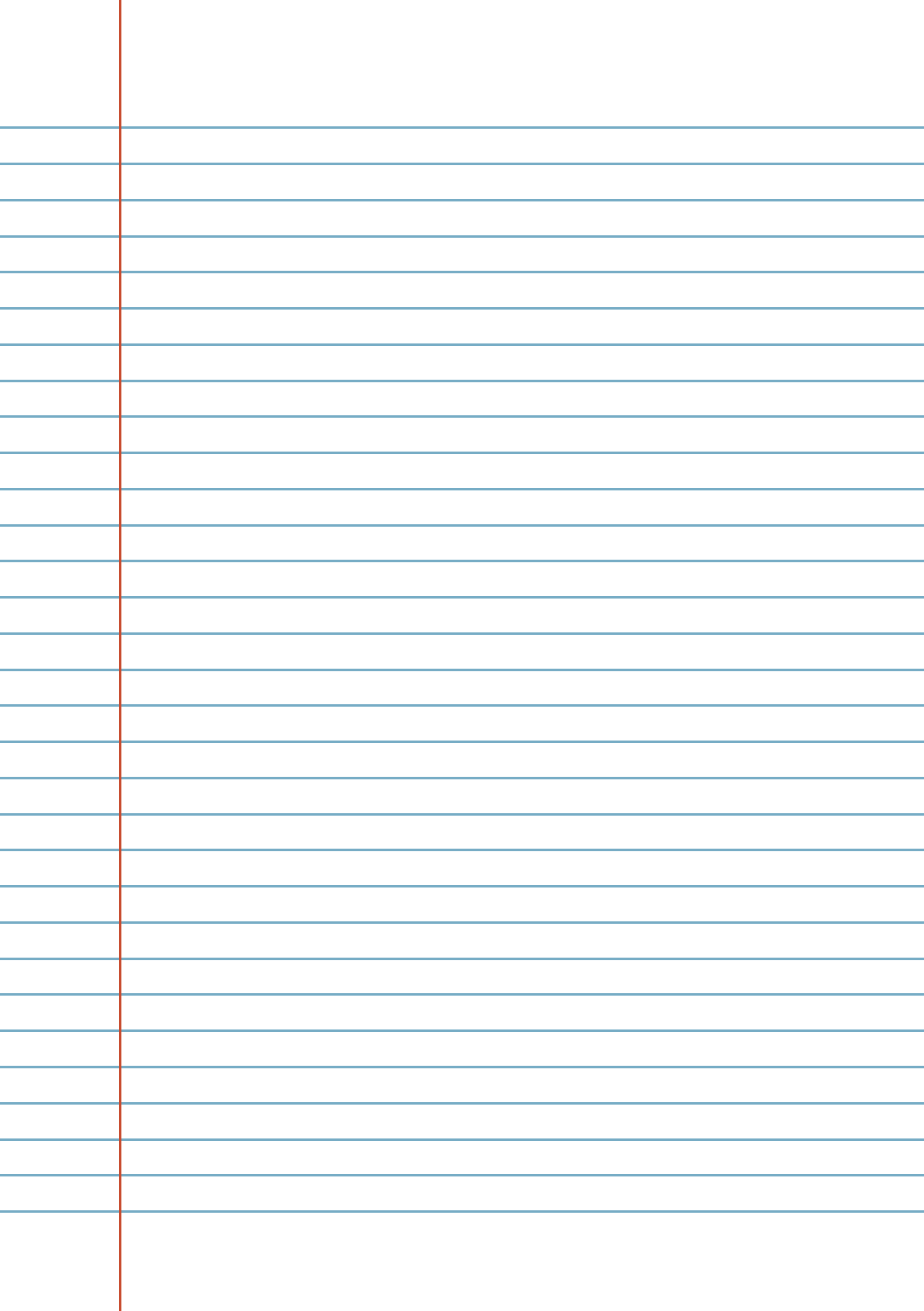

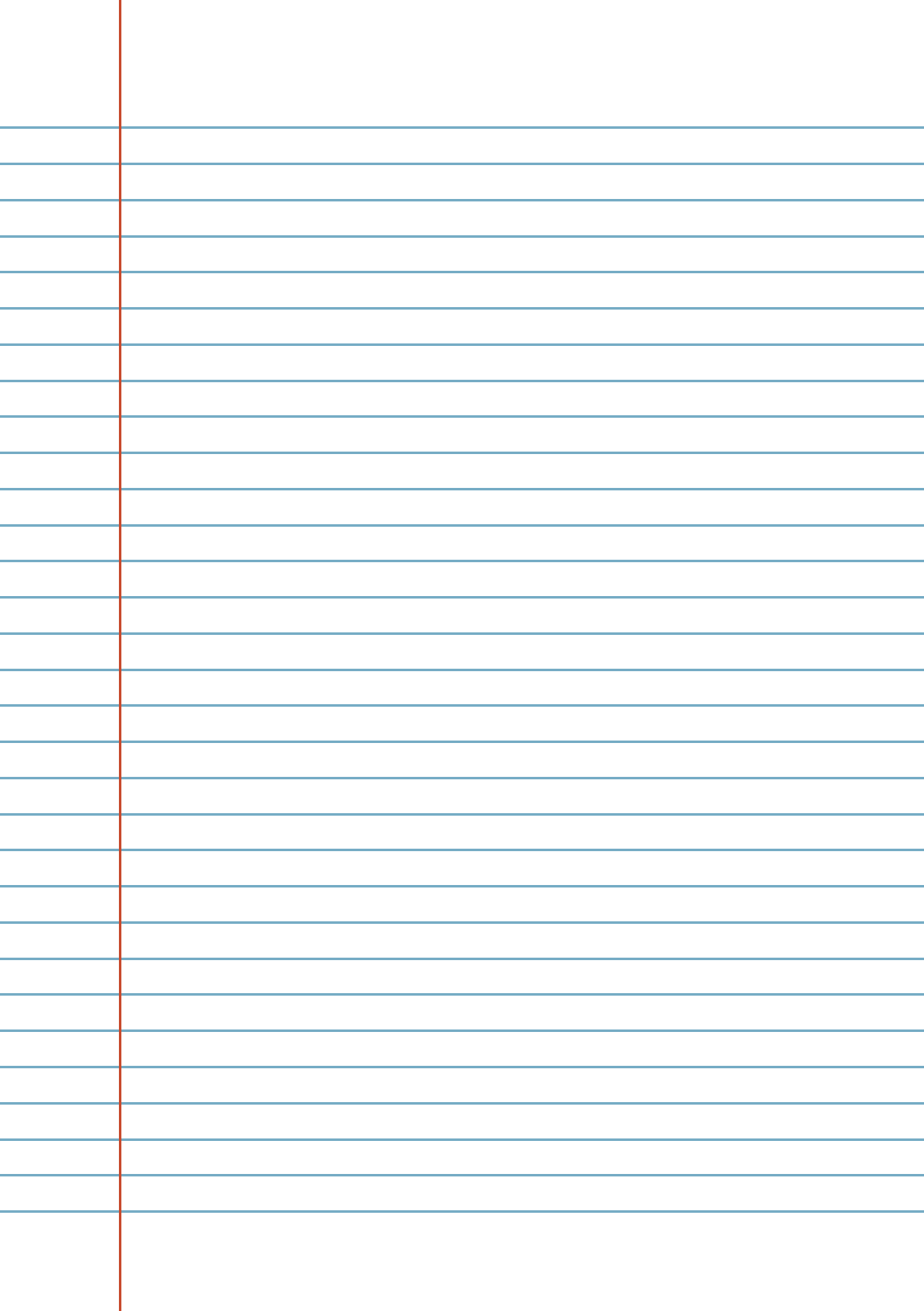

# Oyón - Oion

- 1
- 2
- 3
- 4
- 5
- 6

Udaletxea - Ayuntamiento

Foru Eraikina - Edificio Fueros

• Etnografi museoa - Museo etnográfico

• Liburutegi - Biblioteca

• Epaitegia - Juzgado

• Osasun Zentroa - Centro de Salud

• Gizarte Zerbitzuak - Servicios sociales (Gizarte-langilea - trabajador/a social)

• Notarioa - Notaria

• EPA (Helduen hezkuntza eskola - Escuela de educación de adultos)

Ikastola San Bizente

Ramiro de Maeztu ikastetxea - colegio

Haurtzaindegia - Guardería

Lanbide

12

17

6

10

1

15

8

9

4

7

3

2

11

5

14

BUS

A

+

7 Gazteleku

8 Asociación Personas Mayores - Bazterra Aretoa-Sala Bazterra

9 Adinekoen Egoitza - Residencia Personas Mayores

10 Udaletxe zaharra - Antiguo Ayuntamiento

- Enplegu Zentroa - Centro de Empleo
- Bitartean Jolasean Elkartea - Asociación Entretanto Entretente
- Musika Eskola Musikasi - Escuela de Música Musikasi

11 Kultur Etxea - Casa de cultura (Zinema - Cine, KZ Gune, Irule Elkartea - Asociación)

12 Euskaltegi

13 Kimu Zentro okupazionala - Centro ocupacional

14 Gurutze Gorria - Cruz Roja

15 Jasokundeko Andra Mariaren eliza - Iglesia de Santa María de la Asunción

16 Postetxea - Correos

17 Caritas Rural - Parrokiako lokalak - Locales parroquiales

18 Al Hidaya Mezquita - Mezquita Al Hidaya

Parkea - Parque

Igerilekua - Piscina

Farmazia - Farmacia

Autobusaren geltokia - Parada autobús

Gasolindegia - Gasolinera



13

16

18



**KAIXO  
OION!**